



---

## RELAZIONE TECNICA

Lavori di eradicazione di *Ailanthus altissima* all'interno delle azioni previste nel bando "REALIZZAZIONE DI INTERVENTI PIANO REGIONALE PER IL CONTROLLO DELLE SPECIE ESOTICHE INVASIVE NEL TERRITORIO REGIONALE ANNO 2023"

### Premessa

Nell'ambito delle azioni per la realizzazione di interventi piano regionale per il controllo delle specie esotiche invasive nel territorio regionale anno 2023 questo Ente prevede un intervento di eradicazione di un nucleo di ailanto nel territorio naturale del Parco del Conero.

In particolare considerata la presenza di un nucleo di Ailanto ai margini di una delle località più suggestive e frequentate del Parco "Piani di Raggetti" si propone di intervenire con una serie di azioni esemplari al fine di eliminare il nucleo e valorizzare l'iniziativa con una serie di azioni divulgative al fine di condividere in loco con gli escursionisti la problematica delle specie invasive e dell'Ailanto.

Il territorio è interessato è suddiviso è caratterizzato da due tipi di diffusione dell'Ailanto che possiamo classificare come nuclei di Ailanto propriamente detti e soprassuoli boschivi invasi da Ailanto in cui gli individui d'Ailanto sono sparsi all'interno dei rimboschimenti, a volte con individui isolati, a volte in piccoli nuclei.

L'intervento viene realizzato totalmente all'interno del Parco del Conero ed in particolare nella parte alta del M. Conero con esposizione occidentale, il terreno su cui andremo ad intervenire ha una superficie di circa 20.000 mq ed è caratterizzato da calcari con noduli di selce e locali interstrati marnoso-argillosi. Verso nord-ovest il limite è segnato dai rimboschimenti che coprono le incisioni rupestri, mentre verso sud è dato dalla prateria di Pian di Raggetti, altresì la medesima ne segna il limite orientale. Morfologicamente è collocata su un dislivello molto ampio che si fa più ripido, soprattutto verso l'impiuvio. La rete idrografica è irrilevante trattandosi di un alto versante.

Le piante di ailanto sono radicate in macchie più o meno ampie, per piccoli gruppi isolati e per singoli individui nei margini dei sentieri.

(l'individuazione della zona è indicata negli allegati alla presente relazione)

### CONTESTO NORMATIVO DI RIFERIMENTO

Il regolamento di esecuzione (UE) 2016/1141 della Commissione che istituisce un elenco delle specie esotiche invasive di rilevanza unionale («elenco dell'Unione») che deve essere tenuto opportunamente aggiornato in conformità dell'articolo 4, paragrafo 2, del regolamento (UE) n. 1143/2014. Annovera tra le specie esotiche invasive l'Ailanto (*Ailanthus altissima* (Mill.))

Ailanto fa parte della Famiglia delle Sumarubiaceae ed è un albero che può raggiungere i 20-25 m. di altezza con capacità pollonifera molto elevata che lo rende specie invasiva ed indesiderata in molti ambienti collinari e costieri dell'Italia centro-meridionale. Fu introdotto in Europa dalla Cina alla fine del XVIII secolo con lo scopo di utilizzarlo per l'allevamento di un particolare tipo di baco da seta, al tempo fiorente attività commerciale in molte città e contrade.

Specie caducifolia con foglie composte (sino a 30 cm.) con 7-12 paia di foglioline oblungho-lanceolate ed acuminate, fiori verdastri dall'odore sgradevole, riuniti in dense cime racemose. Il frutto è alato (samara). Il legno è di colore chiaro simile a quello di frassino. La straordinaria capacità pollonante indifferente al tipo di terreno ne fa una pianta colonizzatrice che in tempi rapidissimi può ricoprire aree abbandonate dall'agricoltura o marginali. Queste caratteristiche lo rendono una presenza spesso invadente a danno delle specie locali più lente o meno adattabili che può modificare il paesaggio vegetale di vaste aree dell'Italia centro-meridionale.



All'interno del Parco del Conero l'ailanto minaccia i boschi orientali di quercia bianca habitat 91AA\* e i Rimboschimento sempreverde (specie prevalente *Pinus halepensis miller*) a mosaico con habitat 9540 - Pinete mediterranee di pini mesogeni endemicipresente presenti nella S.I.C. "Monte Conero" (IT5320007) e nella Z.P.S. "Monte Conero" (IT5320015). Le misure di conservazione del Piano di gestione dei siti Natura 2000 inclusi all'interno del territorio del Parco del Conero prevedono come azione il contenimento delle popolazioni di *Ailanthus altissima* e *Robinia pseudoacacia* all'interno degli habitat di interesse comunitario, tramite interventi attivi (eradicazione delle piante di Ailanto di piccole dimensioni; capitozzatura o ceduzione con tirasucchi delle piante di Ailanto di grandi dimensioni e delle Robinie) che passivi (rilascio di concorrenti dominanti, cercinature).

Il Piano Naturalistico del Parco prevede anche la lotta chimica localizzata con prodotti sistemici (es. glyphosate), a carico di robinia e ailanto, eventualmente associata alla loro capitozzatura alta; successivamente si potranno inserire semenzali".

Anche il Piano del Parco prevede l'utilizzo di "mezzi chimici a basso grado di tossicità per limitare l'espansione dell'ailanto e della robinia".

Rispetto al Piano del Parco l'area risulta in zona di Riserva Orientata nell'Ambito Territoriale Naturale N2a



Rispetto al Piano di gestione dei siti natura 2000 la zona non è interessata (almeno nella sua prevalenza) da habitat di interesse Comunitario ma è contermina con l'habitat 6210 "Formazioni erbose secche seminaturali e facies coperte da cespugli su substrato calcareo (festuco-brometalia). Habitat prioritario se con notevole fioritura di Orchidee" l'habitat di "rimboschimento sempreverde (specie prevalente *Pinus Halepensis miller*) a mosaico habitat 9540 – Pinete mediterranee di pini mesogeni endemici" zone minacciate dall'ailanto.

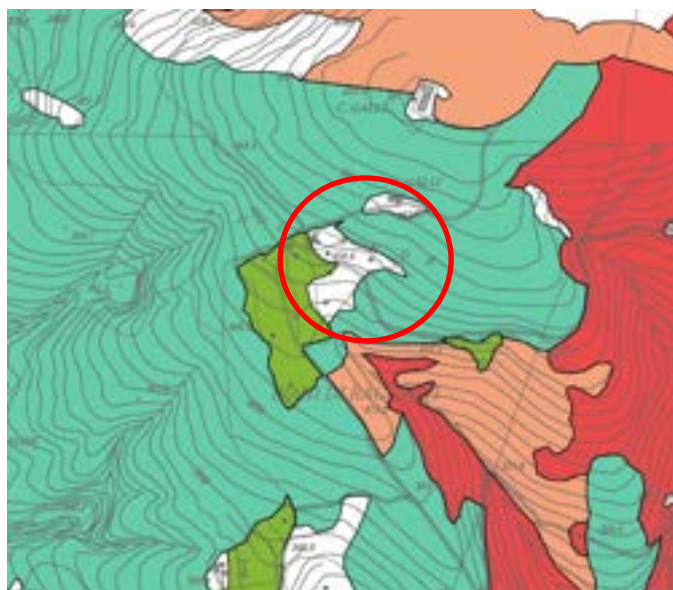

Non ricade in aree a rischio idrogeologico individuate dal PAI

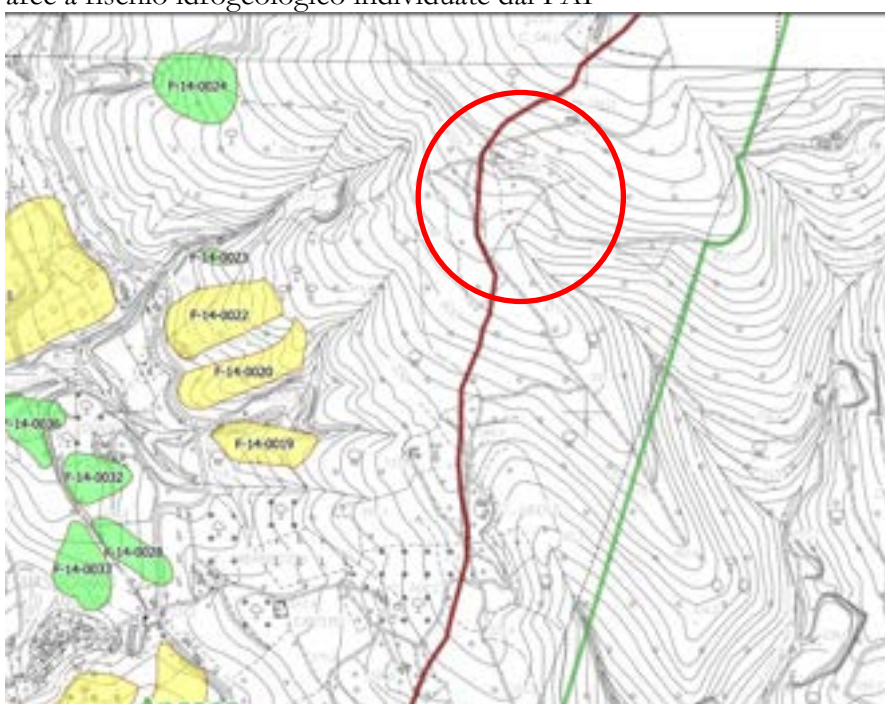

## DESCRIZIONE DELL'INTERVENTO

Per procedere all'eradicazione dell'Ailanto occorre in fase preparatoria procedere all'acquisizione delle aree su cui intervenire con la formula del comodato d'uso gratuito.

Successivamente all'acquisizione delle aree si procederà all'intervento sull'ailanto come di seguito descritto:

Verifica puntuale sulle piante da eliminare su tutta la superficie interessata; individuazione del/dei perimetro/i dei lavori.

Rispetto alle Piante adulte di ailanto (altezza > 3 metri) individuate si interverrà nel seguente modo: abbattimento dell'esemplare possibilmente previa devitalizzazione endoterapica con diserbanti



sistemici: ciò permette di devitalizzare l'apparato radicale ed impedisce la rivegetazione degli stoloni. Qualora non fosse possibile la preventiva devitalizzazione, abbattere in fase vegetativa (da maggio a settembre) e pennellare sulla ceppaia il diserbante sistemico.

Rispetto alle Piante giovani (altezza 1,50 – 3 metri) individuate si interverrà nel seguente modo: taglio in fase vegetativa delle singole piantine con forbice ed immediata pennellatura della superficie di taglio con diserbante sistemico così da devitalizzare l'apparato radicale.

Nella nuova stagione sarà verificata la ricomparsa di nuove piante.

Su queste nuove piante sarà applicato il disseccante con un pennello e guanti, o con un tampone di spugna, evitando che vada alla deriva (inevitabile con qualsiasi altro metodo).

Saranno evitati i trattamenti in giornate ventose ponendo attenzione a non interessare eventuali altre specie arboree limitrofe.

Al fine di massimizzare l'efficacia dell'intervento, l'utilizzo del disseccante sistemico va effettuato la prima volta nel periodo autunnale quando la pianta richiama la linfa dalle foglie alle radici ed eventualmente ripetuto successivamente se le ceppaie tendono a ricacciare ugualmente.

Ove necessaria per ricomporre la superficie boschiva eliminata è prevista la piantagione di specie arbustive autoctone (Vivaio AMAP) selezionate tra le specie indicate nell'allegato C del Regolamento del Parco con la preferenza di: Biancospino (*Crataegus monogyna*), Caprifoglio etrusco (*Lonicera etrusca*), Lentisco (*Pistacia lentiscus*), più adatte alla tenuta del terreno ed al contesto paesaggistico della zona.

Gli interventi devono comunque escludere il periodo di nidificazione degli uccelli che va da marzo a luglio e di fioriture.

## CRONOPROGRAMMA INTERVENTO

Attività 1\_periodo autunnale settembre ottobre 2023\_ per le piante adulte abbattere in fase vegetativa (da settembre) e pennellare sulla ceppaia il diserbante sistemico.

Per le piante giovani (altezza 1,50 – 3 metri): taglio in fase vegetativa delle singole piantine con forbice ed immediata pennellatura della superficie di taglio con diserbante sistemico così da devitalizzare l'apparato radicale.

Esbosco legname.

Attività 2 a e b\_Verificare nella nuova stagione (2a, aprile 2024) e ad inizio autunno 2024 (2b, Ottobre 2024) eventuali ricomparsa di nuove piante.

Eliminazione secco e pulizia area.

Applicare il disseccante con un pennello e guanti, o con un tampone di spugna, evitando che vada alla deriva (inevitabile con qualsiasi altro metodo).

Attività 3\_novembre 2024 piantagione di specie arbustive autoctone (Vivaio AMAP) selezionate tra le specie indicate nell'allegato C del Regolamento del Parco con la preferenza di: Biancospino (*Crataegus monogyna*), Caprifoglio etrusco (*Lonicera etrusca*), Lentisco (*Pistacia lentiscus*), più adatte alla tenuta del terreno ed al contesto paesaggistico della zona.

## ATTIVITA' COMPLEMENTARI

Sono previste poi attività di informazione e sensibilizzazione sia con la fornitura e posa in opera di cartelli esplicativi dei lavori che attraverso la predisposizione di documentazione di descrizione di buone pratiche per la realizzazione di interventi per il controllo delle specie esotiche invasive.

## ELENCO ELABORATI ALLEGATI

01\_Planimetria individuazione area di intervento\_ localizzazione punti di interesse;

02\_Planimetria individuazione area di intervento\_ localizzazione puntuale;



- 
- 03\_Planimetria ampia individuazione interventi;
  - 04\_Planimetria puntuale individuazione interventi;
  - 05\_Planimetria individuazione catastali su area intervento;
  - 06\_documentazione fotografica;
  - 07\_CME\_Computo metrico estimativo e QE\_quadro economico;
  - 08\_mappa e visure catastali;
  - 09\_elenco proprietà;
  - 10\_Format di supporto Screening di Valutazione di Incidenza.

Progettazione/direzione lavori  
Dott. Agr. Marco Zannini

---

RUP  
Dott. Arch. Ludovico Caravaggi Vivian

---

# individuazione area intervento



**Legenda**

- area interessata
- referimenti località



# individuazione area intervento

**Legenda**

-  area interessata
-  Incisioni Rupestri
-  riferimenti località



Google Earth

100 m

# individuazione interventi

**Legenda**



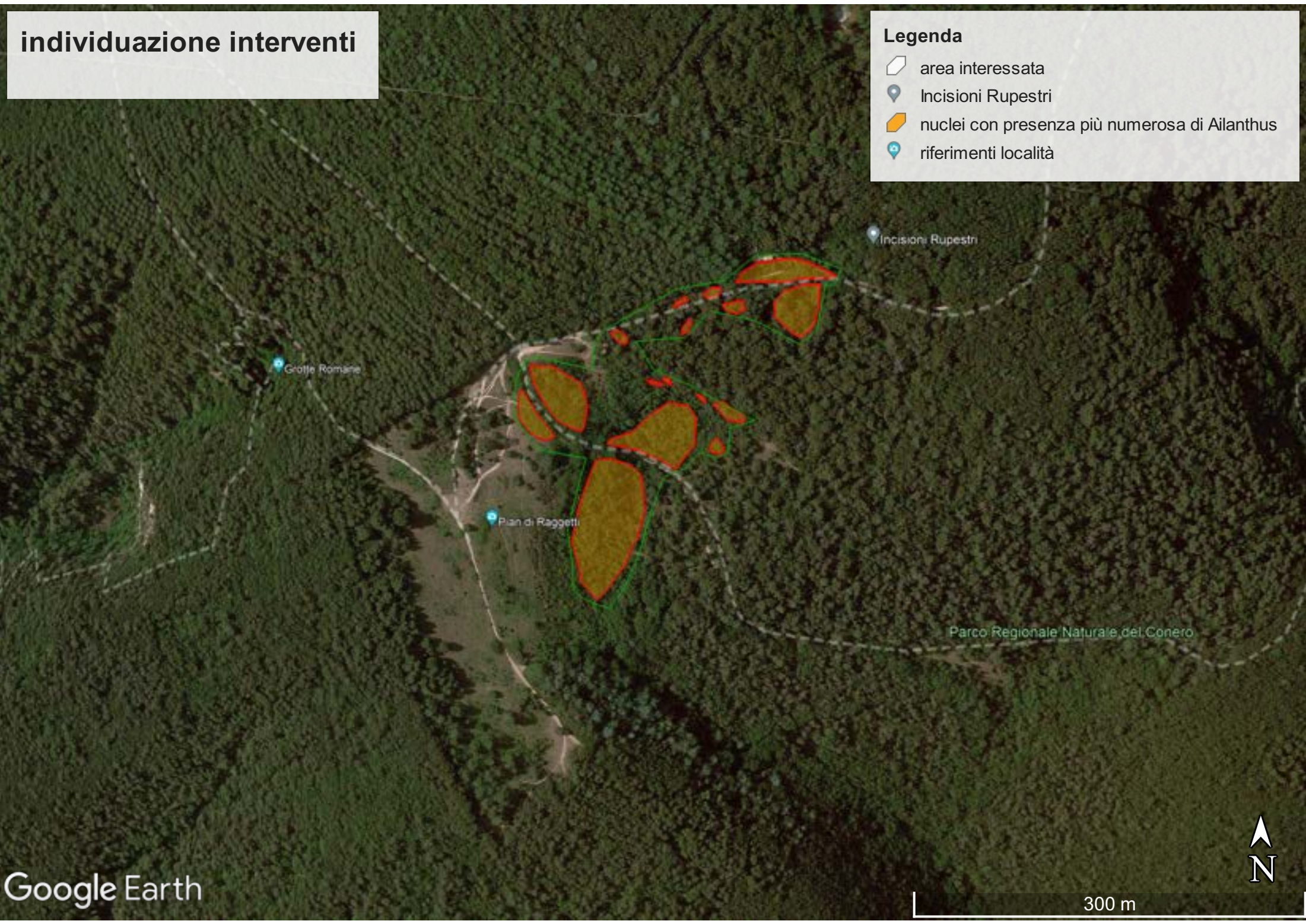

- area interessata
- Incisioni Rupestri
- nuclei con presenza più numerosa di Ailanthus
- riferimenti località





# individuazione interventi

**Legenda**

-  area interessata
-  Incisioni Rupestri
-  nuclei con presenza più numerosa di Ailanthus
-  riferimenti località

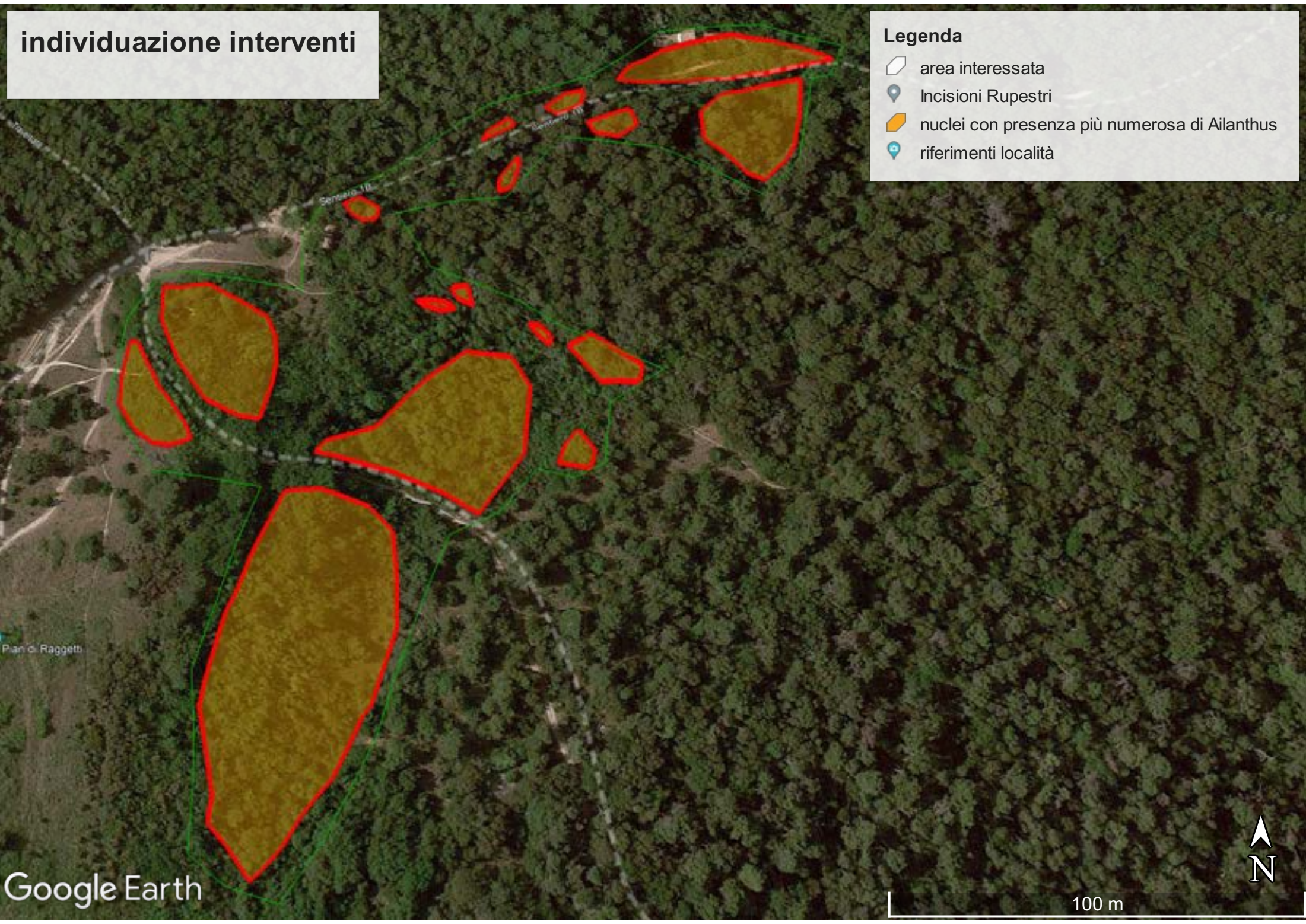

Google Earth

100 m





Scala 1:2064

DOCUMENTAZIONE FOTOGRAFICA





















## CME E QUADRO ECONOMICO COMPLETO

attività 1					
	voce	unità misura	prezzo	netto	totale
28.04.001.001	Operaio 4° livello	h	30,26 €		
28.04.001.002	Operaio specializzato	h	28,73 €		
4 operatori necessari	costo orario 4 operatori (1+3)	h	116,45 €		
	superficie interessata mq			10000	
	unità misura superficie attività oraria per 4 operatori	ad mq		200	50,00
costo totale operatori specializzati per superficie interessata					5.822,50 €
23.08.001	Esbosco fino ciglio strada rotabile di legna da ardere proveniente da lavori di miglioramento forestale. Sono compresi: trattore munito di rimorchio trazione, concentrazione del materiale, carico su rimorchio, esbosco per una percorrenza non superiore ai 300 m, allestimento, escluso accatastamento.	100 kg	4,42 €		
	rispetto ad interventi in bosco su aree simili si quantifica per ha la seguente stima di legna in kg 70000			70000	700,00 €
costo totale esbosco					3.094,00 €
	Diserbante sistemico e attrezzatura per diffusione diserbante	a corpo	400,00 €		
costo totale diserbante					400,00 €
costo totale attività					9.316,50 €
attività 2a					
	voce	unità misura	prezzo	netto	
28.04.001.001	Operaio 4° livello	h	30,26 €		
28.04.001.002	Operaio specializzato	h	28,73 €		
4 operatori necessari	costo orario 4 operatori (1+3)	h	116,45 €		
	superficie interessata mq			10000	
	unità misura superficie attività oraria per 4 operatori	ad mq		200	50,00
costo totale operatori specializzati per superficie interessata					5.822,50 €
	Diserbante sistemico e attrezzatura per diffusione diserbante	a corpo	400,00 €		
costo totale diserbante					400,00 €
	attività di pulitura secco a seguito di prima attività				
28.04.001.002	Operaio specializzato	h	28,73 €		
	stima ore necessarie		96,00		
costo totale pulizia					2.758,08 €
costo totale attività					8.980,58 €
attività 2b					
	voce	unità misura	prezzo	netto	
28.04.001.001	Operaio 4° livello	h	30,26 €		
28.04.001.002	Operaio specializzato	h	28,73 €		
4 operatori necessari	costo orario 4 operatori (1+3)	h	116,45 €		
	superficie interessata mq			3000	
	unità misura superficie attività oraria per 4 operatori	ad mq		200	15,00
costo totale operatori specializzati per superficie interessata					1.746,75 €
	Diserbante sistemico e attrezzatura per diffusione diserbante	a corpo	400,00 €		
costo totale diserbante					400,00 €
	attività di pulitura secco a seguito di seconda attività				
28.04.001.002	Operaio specializzato	h	28,73 €		
	stima ore necessarie		48,00		

attività di pulitura secco a seguito di terza attività				
28.04.001.002	Operaio specializzato	h	28,73 €	
	stima ore necessarie		24,00	
costo totale pulizia			2.068,56 €	
costo totale attività				4.215,31 €
<b>attività 3</b>				
	voce	unità misura	prezzo	netto
17.02.017	Piantagione di specie arbustive ed arboree a radice nuda. Piantagione di piantine di specie arbustive o arboree a radice nuda, fornite e poste in opera. Sono compresi: l'apertura di buche (cm 40x40x40); la ricolmatura con compressione del terreno adiacente alle radici; l'eventuale e razionale posa in tagliola e relativa imbozzimatura; la spuntatura delle radici. E' inoltre compreso quanto altro occorre per dare il lavoro finito. Sono esclusi: l'irrigazione; la concimazione.	cad	3,80 €	
	piante necessarie		650,00	
costo totale piantagione			2.470,00 €	
costo totale attività				2.470,00 €
<b>attività 4</b>				
	voce	unità misura	prezzo	netto tot
	grafica per messaggio tipo lavori e volantino esplicativo buoe pratiche per eradicazione; stampa volantini, fornitura e posa in opera cartellonistica	a corpo	2.500,00 €	
	fornitura e posa in opera bacheca per cartellonistica	a corpo	1.000,00 €	
costo totale segnaletica			3.500,00 €	
costo totale attività				3.500,00 €
				importo lavori netto
				<b>28.482,39 €</b>
<b>Somme a disposizione dell'Amministrazione</b>				
IVA 22% sui lavori			6.266,13 €	
Art. 113 comma 2 D.Lgs. 50/2016 e smi 2%			569,65 €	
spese impreviste, economie ed arrotondamenti			1.181,84 €	
			Totale somme a disposizione	<b>8.017,61 €</b>
			<b>IMPORTO INTERVENTO</b>	<b>36.500,00 €</b>

Catasto terreni  
**Visura attuale per immobile**  
Situazione degli atti informatizzati al **28/07/2023**



Immobile di catasto terreni



Causali di aggiornamento ed annotazioni

---

**Informazioni riportate negli atti del catasto al 28/07/2023**

**Dati identificativi:** Comune di **ANCONA (A271) (AN)**

Foglio **152** Particella **22**

**Classamento:**

**Redditi:** dominicale **Euro 56,77 Lire 109.922**

agrario **Euro 28,39 Lire 54.961**

Particella con qualità: **BOSCO ALTO** di classe **U**

Superficie: **91.602 m<sup>2</sup>**

**Ultimo atto di aggiornamento:** ISTRUMENTO (ATTO PUBBLICO) del 25/05/1983 in atti dal 17/05/1996 (n. 1855.1/1983)

---

> **Dati identificativi**

Comune di **ANCONA (A271) (AN)**

Foglio **152** Particella **22**

Partita: **118869**

Impianto meccanografico del 15/03/1971

---

> **Dati di classamento**

**Redditi:** dominicale **Euro 56,77 Lire 109.922**

agrario **Euro 28,39 Lire 54.961**

Particella con qualità: **BOSCO ALTO** di classe **U**

Superficie: **91.602 m<sup>2</sup>**

FRAZIONAMENTO in atti dal 15/05/1986 (n. 38283)

---

> **Altre variazioni**

ISTRUMENTO (ATTO PUBBLICO) del 25/05/1983 in  
atti dal 17/05/1996 (n. 1855.1/1983)

---

> **Intestazione attuale dell'immobile - totale intestati: 4**

---

- > **1. LUCANGELI Maurizio**  
**(CF LCNMRZ32D24B300D)**  
nato a BUSTO ARSIZIO (VA) il 24/04/1932  
Diritto di: Proprieta' per 2/4 (deriva dall'atto 1)
- > **2. DI FRANCESCO Rossella Costanza**  
**(CF DFRRSL48H59G157S)**  
nata a OSIMO (AN) il 19/06/1948  
Diritto di: Proprieta' per 1/6 (deriva dall'atto 2)
- > **3. LUCANGELI Emanuela Maria**  
**(CF LCNMLM70P67A271F)**  
nata a ANCONA (AN) il 27/09/1970  
Diritto di: Proprieta' per 1/6 (deriva dall'atto 2)
- > **4. LUCANGELI Giuseppina**  
**(CF LCNGPP74E67A271L)**  
nata a ANCONA (AN) il 27/05/1974  
Diritto di: Proprieta' per 1/6 (deriva dall'atto 2)
1. Atto del 24/11/2006 Pubblico ufficiale SCOCCIANI SANDRO Sede ANCONA (AN) Repertorio n. 306106 - UU Sede ANCONA (AN) Registrazione Volume 1 n. 8679 registrato in data 27/11/2006 - CONTRATTO RISOLUTORIO ATTO DI DONAZIONE Voltura n. 18554.4/2006 - Pratica n. AN0160518 in atti dal 13/12/2006
2. RETTIFICA DI INTESTAZIONE ALL'ATTUALITA' del 28/09/2017 - UU Sede ANCONA (AN) Registrazione Volume 9990 n. 1322 registrato in data 25/09/2018 - SUCCESSIONE DI LUCANGELI SERGIO Voltura n. 8487.1/2018 - Pratica n. AN0072568 in atti dal 02/11/2018

Catasto fabbricati  
**Visura attuale per immobile**  
Situazione degli atti informatizzati al **28/07/2023**



**Immobile di catasto fabbricati**



**Causali di aggiornamento ed annotazioni**

**Informazioni riportate negli atti del catasto al 28/07/2023**

**Dati identificativi:** Comune di **ANCONA (A271) (AN)**

Foglio **152** Particella **23**

Busta mod.58: **200087**

**Classamento:**

Rendita: **Euro 231,37**

Zona censuaria **3**,

Categoria **A/5<sup>9</sup>**, Classe **1**, Consistenza **8 vani**

**Indirizzo:** VIA DEL CONERO Piano T-1

**Dati di superficie:** Totale: **192 m<sup>2</sup>** Totale escluse aree scoperte <sup>b)</sup>: **192 m<sup>2</sup>**

**Ultimo atto di aggiornamento:** VARIAZIONE TOPONOMASTICA del 14/10/2002 Pratica n. 248230 in atti dal 14/10/2002 VARIAZIONE DI TOPONOMASTICA (n. 60173.1/2002)

**Annotazioni:** Classamento e rendita validati

**> Dati identificativi**

Comune di **ANCONA (A271) (AN)**

Foglio **152** Particella **23**

COSTITUZIONE del 16/12/1998 in atti dal 16/12/1998  
(n. A01626.1/1998)

**Particelle corrispondenti al catasto terreni**

Comune di **ANCONA (A271) (AN)**

Foglio **152** Particella **23**

**> Indirizzo**

VIA DEL CONERO Piano T-1

VARIAZIONE TOPONOMASTICA del 14/10/2002  
Pratica n. 248230 in atti dal 14/10/2002 VARIAZIONE  
DI TOPONOMASTICA (n. 60173.1/2002)



Direzione Provinciale di Ancona  
Ufficio Provinciale - Territorio  
Servizi Catastali

> **Dati di classamento**

Rendita: **Euro 231,37**  
Zona censuaria **3**,  
Categoria **A/5<sup>a</sup>**, Classe **1**, Consistenza **8 vani**

COSTITUZIONE del 16/12/1998 in atti dal 16/12/1998  
(n. A01626.1/1998)  
**Annotazioni:** Classamento e rendita validati

---

> **Dati di superficie**

Totale: **192 m<sup>2</sup>**  
Totale escluse aree scoperte <sup>b)</sup>: **192 m<sup>2</sup>**

Superficie di impianto pubblicata il 09/11/2015  
Dati relativi alla planimetria: data di presentazione  
16/12/1998, prot. n. A01626

---

> **Intestazione attuale dell'immobile - totale intestati: 4**

---

- > **1. LUCANGELI Maurizio**  
**(CF LCNMRZ32D24B300D)**  
nato a BUSTO ARSIZIO (VA) il 24/04/1932  
Diritto di: Proprieta' per 2/4 (deriva dall'atto 1)
- > **2. DI FRANCESCO Rossella Costanza**  
**(CF DFRRSL48H59G157S)**  
nata a OSIMO (AN) il 19/06/1948  
Diritto di: Proprieta' per 1/6 (deriva dall'atto 2)
- > **3. LUCANGELI Emanuela Maria**  
**(CF LCNMLM70P67A271F)**  
nata a ANCONA (AN) il 27/09/1970  
Diritto di: Proprieta' per 1/6 (deriva dall'atto 2)
- > **4. LUCANGELI Giuseppina**  
**(CF LCNGPP74E67A271L)**  
nata a ANCONA (AN) il 27/05/1974  
Diritto di: Proprieta' per 1/6 (deriva dall'atto 2)
1. Atto del 24/11/2006 Pubblico ufficiale SCOCCIANTI SANDRO Sede ANCONA (AN) Repertorio n. 306106 - UU Sede ANCONA (AN) Registrazione Volume 1 n. 8679 registrato in data 27/11/2006 - CONTRATTO RISOLUTORIO ATTO DI DONAZIONE Voltura n. 18554.4/2006 - Pratica n. AN0160518 in atti dal 13/12/2006
2. DENUNZIA (NEI PASSAGGI PER CAUSA DI MORTE) del 28/09/2017 - UU Sede ANCONA (AN) Registrazione Volume 9990 n. 1322 registrato in data 25/09/2018 - SUCCESSIONE DI LUCANGELI SERGIO Voltura n. 8482.1/2018 - Pratica n. AN0072566 in atti dal 02/11/2018
- 

*Visura telematica esente per fini istituzionali*

---

**Legenda**

- a) A/5: Abitazioni di tipo ultrapopolare  
b) Escluse le "superfici di balconi, terrazzi e aree scoperte pertinenziali e accessorie, comunicanti o non comunicanti"  
- cfr. Provvedimento del Direttore dell'Agenzia delle Entrate 29 marzo 2013

Catasto terreni  
**Visura attuale per immobile**  
Situazione degli atti informatizzati al **28/07/2023**



Immobile di catasto terreni



Causali di aggiornamento ed annotazioni

**Informazioni riportate negli atti del catasto al 28/07/2023**

**Dati identificativi:** Comune di **ANCONA (A271) (AN)**

Foglio **152** Particella **24**

**Classamento:**

**Redditi:** dominicale **Euro 49,91 Lire 96.648**

agrario **Euro 24,96 Lire 48.324**

Particella con qualità: **BOSCO ALTO** di classe **U**

Superficie: **80.540 m<sup>2</sup>**

**Ultimo atto di aggiornamento:** ISTRUMENTO (ATTO PUBBLICO) del 25/05/1983 in atti dal 17/05/1996 (n. 1855.1/1983)

> **Dati identificativi**

Comune di **ANCONA (A271) (AN)**

Foglio **152** Particella **24**

Partita: **118869**

Impianto meccanografico del 15/03/1971

> **Dati di classamento**

**Redditi:** dominicale **Euro 49,91 Lire 96.648**

agrario **Euro 24,96 Lire 48.324**

Particella con qualità: **BOSCO ALTO** di classe **U**

Superficie: **80.540 m<sup>2</sup>**

Impianto meccanografico del 15/03/1971

> **Altre variazioni**

ISTRUMENTO (ATTO PUBBLICO) del 25/05/1983 in  
atti dal 17/05/1996 (n. 1855.1/1983)

---

> **Intestazione attuale dell'immobile - totale intestati: 4**

---

- > **1. LUCANGELI Maurizio**  
**(CF LCNMRZ32D24B300D)**  
nato a BUSTO ARSIZIO (VA) il 24/04/1932  
Diritto di: Proprieta' per 2/4 (deriva dall'atto 1)
- > **2. DI FRANCESCO Rossella Costanza**  
**(CF DFRRSL48H59G157S)**  
nata a OSIMO (AN) il 19/06/1948  
Diritto di: Proprieta' per 1/6 (deriva dall'atto 2)
- > **3. LUCANGELI Emanuela Maria**  
**(CF LCNMLM70P67A271F)**  
nata a ANCONA (AN) il 27/09/1970  
Diritto di: Proprieta' per 1/6 (deriva dall'atto 2)
- > **4. LUCANGELI Giuseppina**  
**(CF LCNGPP74E67A271L)**  
nata a ANCONA (AN) il 27/05/1974  
Diritto di: Proprieta' per 1/6 (deriva dall'atto 2)
1. Atto del 24/11/2006 Pubblico ufficiale SCOCCIANI SANDRO Sede ANCONA (AN) Repertorio n. 306106 - UU Sede ANCONA (AN) Registrazione Volume 1 n. 8679 registrato in data 27/11/2006 - CONTRATTO RISOLUTORIO ATTO DI DONAZIONE Voltura n. 18554.4/2006 - Pratica n. AN0160518 in atti dal 13/12/2006
2. RETTIFICA DI INTESTAZIONE ALL'ATTUALITA' del 28/09/2017 - UU Sede ANCONA (AN) Registrazione Volume 9990 n. 1322 registrato in data 25/09/2018 - SUCCESSIONE DI LUCANGELI SERGIO Voltura n. 8487.1/2018 - Pratica n. AN0072568 in atti dal 02/11/2018

Catasto terreni  
**Visura attuale per immobile**  
Situazione degli atti informatizzati al **28/07/2023**



Immobile di catasto terreni



Causali di aggiornamento ed annotazioni

**Informazioni riportate negli atti del catasto al 28/07/2023**

**Dati identificativi:** Comune di **ANCONA (A271) (AN)**

Foglio **152** Particella **28**

**Classamento:**

**Redditi:** dominicale **Euro 6,99 Lire 13.532**

agrario **Euro 4,11 Lire 7.960**

Particella con qualità: **PASCOLO** di classe **U**

Superficie: **7.960 m<sup>2</sup>**

**Ultimo atto di aggiornamento:** FRAZIONAMENTO del 29/01/1988 in atti dal 19/05/1993 T.F.13/88 (n. 13.2/1988)

> **Dati identificativi**

Comune di **ANCONA (A271) (AN)**

Foglio **152** Particella **28**

Partita: **8180**

Impianto meccanografico del 15/03/1971

> **Dati di classamento**

**Redditi:** dominicale **Euro 6,99 Lire 13.532**

agrario **Euro 4,11 Lire 7.960**

Particella con qualità: **PASCOLO** di classe **U**

Superficie: **7.960 m<sup>2</sup>**

FRAZIONAMENTO del 29/01/1988 in atti dal 19/05/1993 T.F.13/88 (n. 13.2/1988)

› **Intestazione attuale dell'immobile - totale intestati: 3**

---

› **1. BAMBOZZI Adriana**  
**(CF BMBDRN46P45E783D)**

nata a MACERATA (MC) il 05/09/1946  
Diritto di: Proprieta' per 2/4 (deriva dall'atto 1)

1. TESTAMENTO PUBBLICO del 20/12/2002 Pubblico ufficiale NOT. SCOCCIANI Sede OSIMO (AN) Repertorio n. 3875 - UR Sede ANCONA (AN) Registrazione Volume 10 n. 401 registrato in data 19/06/2003 - SUCCESSIONE DI BAMBOZZI DOMENICO Voltura n. 1526.1/2003 - Pratica n. AN0152855 in atti dal 08/03/2004

› **2. DE GIROLAMO Laura**  
**(CF DGRLRA78M69A271S)**

nata a ANCONA (AN) il 29/08/1978  
Diritto di: Proprieta' per 1/4 (deriva dall'atto 1)

› **3. DE GIROLAMO Mario**  
**(CF DGRMRA76L13A271K)**

nato a ANCONA (AN) il 13/07/1976  
Diritto di: Proprieta' per 1/4 (deriva dall'atto 1)

---

*Visura telematica esente per fini istituzionali*

Catasto terreni  
**Visura attuale per immobile**  
Situazione degli atti informatizzati al 28/07/2023



Immobile di catasto terreni



Causali di aggiornamento ed annotazioni

---

**Informazioni riportate negli atti del catasto al 28/07/2023**

**Dati identificativi:** Comune di ANCONA (A271) (AN)

Foglio 152 Particella 29

**Classamento:**

**Redditi:** dominicale Euro 2,74 Lire 5.306

agrario Euro 1,17 Lire 2.274

Particella con qualità: BOSCO CEDUO di classe

U

Superficie: 3.790 m<sup>2</sup>

**Ultimo atto di aggiornamento:** Impianto meccanografico del 15/03/1971

---

> **Dati identificativi**

Comune di ANCONA (A271) (AN)

Foglio 152 Particella 29

Partita: 8180

Impianto meccanografico del 15/03/1971

---

> **Dati di classamento**

**Redditi:** dominicale Euro 2,74 Lire 5.306

agrario Euro 1,17 Lire 2.274

Particella con qualità: BOSCO CEDUO di classe

U

Superficie: 3.790 m<sup>2</sup>

Impianto meccanografico del 15/03/1971

---

Direzione Provinciale di Ancona  
Ufficio Provinciale - Territorio  
Servizi Catastali

› **Intestazione attuale dell'immobile - totale intestati: 3**

---

- › **1. BAMBOZZI Adriana**  
**(CF BMBDRN46P45E783D)**  
nata a MACERATA (MC) il 05/09/1946  
Diritto di: Proprieta' per 2/4 (deriva dall'atto 1)
1. TESTAMENTO PUBBLICO del 20/12/2002 Pubblico ufficiale NOT. SCOCCIANI Sede OSIMO (AN) Repertorio n. 3875 - UR Sede ANCONA (AN) Registrazione Volume 10 n. 401 registrato in data 19/06/2003 - SUCCESSIONE DI BAMBOZZI DOMENICO Voltura n. 1526.1/2003 - Pratica n. AN0152855 in atti dal 08/03/2004
- › **2. DE GIROLAMO Laura**  
**(CF DGRLRA78M69A271S)**  
nata a ANCONA (AN) il 29/08/1978  
Diritto di: Proprieta' per 1/4 (deriva dall'atto 1)
- › **3. DE GIROLAMO Mario**  
**(CF DGRMRA76L13A271K)**  
nato a ANCONA (AN) il 13/07/1976  
Diritto di: Proprieta' per 1/4 (deriva dall'atto 1)
- 

*Visura telematica esente per fini istituzionali*



Catasto terreni  
**Visura attuale per immobile**  
Situazione degli atti informatizzati al **28/07/2023**



Immobile di catasto terreni



Causali di aggiornamento ed annotazioni

---

**Informazioni riportate negli atti del catasto al 28/07/2023**

**Dati identificativi:** Comune di **ANCONA (A271) (AN)**

Foglio **152** Particella **38**

**Classamento:**

Particella con destinazione: **AREA RURALE**

Superficie: **240 m<sup>2</sup>**

**Ultimo atto di aggiornamento:** VARIAZIONE D'UFFICIO del 09/10/2009 Pratica n. AN0214268 in atti dal 09/10/2009 (n. 5959.1/2009)

**Annotazioni:** RETTIFICA DELLA DESTINAZIONE A SEGUITO DI VERIFICA D'UFFICIO

---

> **Dati identificativi**

Comune di **ANCONA (A271) (AN)**

Foglio **152** Particella **38**

FRAZIONAMENTO del 29/01/1988 in atti dal 19/05/1993 T.F.13/88 (n. 13.1/1988)

---

> **Dati di classamento**

Particella con destinazione: **AREA RURALE**

Superficie: **240 m<sup>2</sup>**

VARIAZIONE D'UFFICIO del 09/10/2009 Pratica n. AN0214268 in atti dal 09/10/2009 (n. 5959.1/2009)

**Annotazioni:** RETTIFICA DELLA DESTINAZIONE A SEGUITO DI VERIFICA D'UFFICIO

---

› **Intestazione attuale dell'immobile - totale intestati: 3**

---

› **1. BAMBOZZI Adriana**  
**(CF BMBDRN46P45E783D)**

nata a MACERATA (MC) il 05/09/1946  
Diritto di: Proprieta' per 2/4 (deriva dall'atto 1)

1. TESTAMENTO PUBBLICO del 20/12/2002 Pubblico ufficiale NOT. SCOCCIANI Sede OSIMO (AN) Repertorio n. 3875 - UR Sede ANCONA (AN) Registrazione Volume 10 n. 401 registrato in data 19/06/2003 - SUCCESSIONE DI BAMBOZZI DOMENICO Voltura n. 1526.1/2003 - Pratica n. AN0152855 in atti dal 08/03/2004

› **2. DE GIROLAMO Laura**  
**(CF DGRLRA78M69A271S)**

nata a ANCONA (AN) il 29/08/1978  
Diritto di: Proprieta' per 1/4 (deriva dall'atto 1)

› **3. DE GIROLAMO Mario**  
**(CF DGRMRA76L13A271K)**

nato a ANCONA (AN) il 13/07/1976  
Diritto di: Proprieta' per 1/4 (deriva dall'atto 1)

---

*Visura telematica esente per fini istituzionali*

Catasto fabbricati  
**Visura attuale per immobile**  
Situazione degli atti informatizzati al **28/07/2023**



Immobile di catasto fabbricati



Causali di aggiornamento ed annotazioni

---

**Informazioni riportate negli atti del catasto al 28/07/2023**

**Dati identificativi:** Comune di **ANCONA (A271) (AN)**

Foglio **152** Particella **44**

**Classamento:**

Categoria **F/2<sup>a</sup>**

**Indirizzo:** VIA DEL CONERO n. SNC Piano T-1

**Ultimo atto di aggiornamento:** VARIAZIONE TOPONOMASTICA del 06/03/2013 Pratica n. AN0024138 in atti dal 06/03/2013 VARIAZIONE DI TOPONOMASTICA (n. 5542.1/2013)

---

> **Dati identificativi**

Comune di **ANCONA (A271) (AN)**

Foglio **152** Particella **44**

COSTITUZIONE del 28/11/2012 Pratica n. AN0189472  
in atti dal 28/11/2012 COSTITUZIONE (n. 4759.1/2012)

**Particelle corrispondenti al catasto terreni**

Comune di **ANCONA (A271) (AN)**

Foglio **152** Particella **44**

---

> **Indirizzo**

VIA DEL CONERO n. SNC Piano T-1

VARIAZIONE TOPONOMASTICA del 06/03/2013  
Pratica n. AN0024138 in atti dal 06/03/2013  
VARIAZIONE DI TOPONOMASTICA (n. 5542.1/2013)

---

> **Dati di classamento**



Direzione Provinciale di Ancona  
Ufficio Provinciale - Territorio  
Servizi Catastali

Data: **28/07/2023**  
Ora: **13:02:50**  
Numero Pratica: **T165273/2023**  
Pag: **2 - Segue**

Categoria **F/2<sup>a</sup>**

VARIAZIONE TOPONOMASTICA del 06/03/2013  
Pratica n. AN0024138 in atti dal 06/03/2013  
VARIAZIONE DI TOPONOMASTICA (n. 5542.1/2013)

---

Direzione Provinciale di Ancona  
Ufficio Provinciale - Territorio  
Servizi Catastali

➤ **Intestazione attuale dell'immobile - totale intestati: 2**

➤ **1. ALESSANDRONI Rosetta (CF LSSRTT64M61I758U)**

nata a SIROLO (AN) il 21/08/1964

Diritto di: Proprieta' per 3/9 in regime di comunione dei beni con NASPI FABRIZIO (deriva dall'atto 1)

Diritto di: Proprieta' per 1/3 Regime: bene personale (deriva dall'atto 2)

➤ **2. NASPI Fabrizio (CF NSPFRZ65B10A271J)**

nato a ANCONA (AN) il 10/02/1965

Diritto di: Proprieta' per 3/9 in regime di comunione dei beni con ALESSANDRONI ROSETTA (deriva dall'atto 1)

1. VOLTURA D'UFFICIO del 18/05/2021 Pubblico ufficiale ZANCHI MARIO Sede SIENA (SI) Repertorio n. 40042 - REC VOLT AUT 7849/21 ANN RIS Voltura n. 3708.1/2021 - Pratica n. AN0056653 in atti dal 09/08/2021

2. Atto del 13/09/2021 Pubblico ufficiale BORTOLUZZI VITTORIO Sede ANCONA (AN) Repertorio n. 204707 - COMPRAVENDITA Nota presentata con Modello Unico n. 15756.1/2021 Reparto PI di ANCONA in atti dal 05/10/2021

---

*Visura telematica esente per fini istituzionali*

---

Legenda

a) F/2: Unita` collabente

Catasto terreni  
**Visura attuale per immobile**  
Situazione degli atti informatizzati al **28/07/2023**



**Immobile di catasto terreni**



**Causali di aggiornamento ed annotazioni**

---

**Informazioni riportate negli atti del catasto al 28/07/2023**

**Dati identificativi:** Comune di **ANCONA (A271) (AN)**

Foglio **158** Particella **139**

**Classamento:**

**Redditi:** dominicale **Euro 20,00 Lire 38.730**

agrario **Euro 23,34 Lire 45.185**

Particella con qualità: **PRATO** di classe **U**

Superficie: **12.910 m<sup>2</sup>**

**Ultimo atto di aggiornamento:** FRAZIONAMENTO del 16/10/2000 Pratica n. 104698 in atti dal 16/10/2000 (n. 2638.1/2000)

---

**> Dati identificativi**

Comune di **ANCONA (A271) (AN)**

Foglio **158** Particella **139**

FRAZIONAMENTO del 16/10/2000 Pratica n. 104698  
in atti dal 16/10/2000 (n. 2638.1/2000)

---

**> Dati di classamento**

**Redditi:** dominicale **Euro 20,00 Lire 38.730**

agrario **Euro 23,34 Lire 45.185**

Particella con qualità: **PRATO** di classe **U**

Superficie: **12.910 m<sup>2</sup>**

FRAZIONAMENTO del 16/10/2000 Pratica n. 104698  
in atti dal 16/10/2000 (n. 2638.1/2000)

---

› **Intestazione attuale dell'immobile - totale intestati: 3**

---

› **1. BAMBOZZI Adriana**  
**(CF BMBDRN46P45E783D)**

nata a MACERATA (MC) il 05/09/1946  
Diritto di: Proprieta' per 2/4 (deriva dall'atto 1)

1. TESTAMENTO PUBBLICO del 20/12/2002 Pubblico ufficiale NOT. SCOCCIANI Sede OSIMO (AN) Repertorio n. 3875 - UR Sede ANCONA (AN) Registrazione Volume 10 n. 401 registrato in data 19/06/2003 - SUCCESSIONE DI BAMBOZZI DOMENICO Voltura n. 1526.1/2003 - Pratica n. AN0152855 in atti dal 08/03/2004

› **2. DE GIROLAMO Laura**  
**(CF DGRLRA78M69A271S)**

nata a ANCONA (AN) il 29/08/1978  
Diritto di: Proprieta' per 1/4 (deriva dall'atto 1)

› **3. DE GIROLAMO Mario**  
**(CF DGRMRA76L13A271K)**

nato a ANCONA (AN) il 13/07/1976  
Diritto di: Proprieta' per 1/4 (deriva dall'atto 1)

---

*Visura telematica esente per fini istituzionali*

Catasto terreni  
**Visura attuale per immobile**  
Situazione degli atti informatizzati al 28/07/2023



Immobile di catasto terreni



Causali di aggiornamento ed annotazioni

---

**Informazioni riportate negli atti del catasto al 28/07/2023**

**Dati identificativi:** Comune di ANCONA (A271) (AN)

Foglio 158 Particella 31

**Classamento:**

**Redditi:** dominicale Euro 4,43 Lire 8.585

agrario Euro 2,61 Lire 5.050

Particella con qualità: PASCOLO di classe U

Superficie: 5.050 m<sup>2</sup>

**Ultimo atto di aggiornamento:** Impianto meccanografico del 15/03/1971

---

> **Dati identificativi**

Comune di ANCONA (A271) (AN)

Foglio 158 Particella 31

Partita: 8180

Impianto meccanografico del 15/03/1971

---

> **Dati di classamento**

**Redditi:** dominicale Euro 4,43 Lire 8.585

agrario Euro 2,61 Lire 5.050

Particella con qualità: PASCOLO di classe U

Superficie: 5.050 m<sup>2</sup>

Impianto meccanografico del 15/03/1971



› **Intestazione attuale dell'immobile - totale intestati: 3**

---

› **1. BAMBOZZI Adriana**  
**(CF BMBDRN46P45E783D)**

nata a MACERATA (MC) il 05/09/1946  
Diritto di: Proprieta' per 2/4 (deriva dall'atto 1)

1. TESTAMENTO PUBBLICO del 20/12/2002 Pubblico ufficiale NOT. SCOCCIANI Sede OSIMO (AN) Repertorio n. 3875 - UR Sede ANCONA (AN) Registrazione Volume 10 n. 401 registrato in data 19/06/2003 - SUCCESSIONE DI BAMBOZZI DOMENICO Voltura n. 1526.1/2003 - Pratica n. AN0152855 in atti dal 08/03/2004

› **2. DE GIROLAMO Laura**  
**(CF DGRLRA78M69A271S)**

nata a ANCONA (AN) il 29/08/1978  
Diritto di: Proprieta' per 1/4 (deriva dall'atto 1)

› **3. DE GIROLAMO Mario**  
**(CF DGRMRA76L13A271K)**

nato a ANCONA (AN) il 13/07/1976  
Diritto di: Proprieta' per 1/4 (deriva dall'atto 1)

---

*Visura telematica esente per fini istituzionali*

N. 4822600

F. 2406700

Comune: (AN) ANCONA  
Poz. (10): 152

Scala originale: 1:2000  
Dimensione cornice: 531.000 x 378.000

28 Aug 2023 13:17:53  
Protocollo pratica: T170516 2023

F. Particella: 22

N. 4822/100

E. 2106700

F. P. 100/100/28

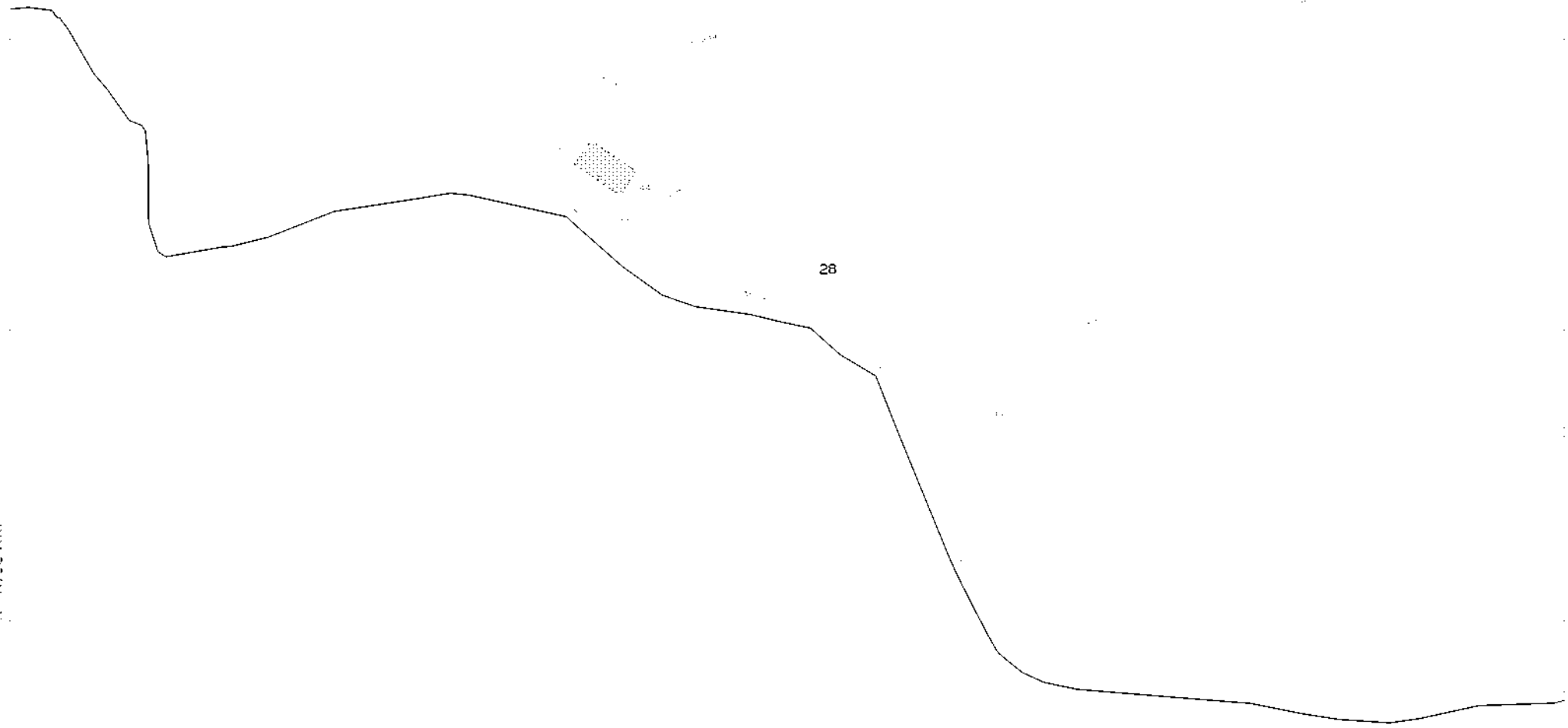

Comune: (AN) ANCONA  
Pos. Prot.: 152

Scala grafica: 1:2000  
Dimensione cartacea: 531.000 x 378.000

28 luglio 2023 13:31:25  
Protocollo pratica: P165495/2023

N. 0822300

E. 2406600

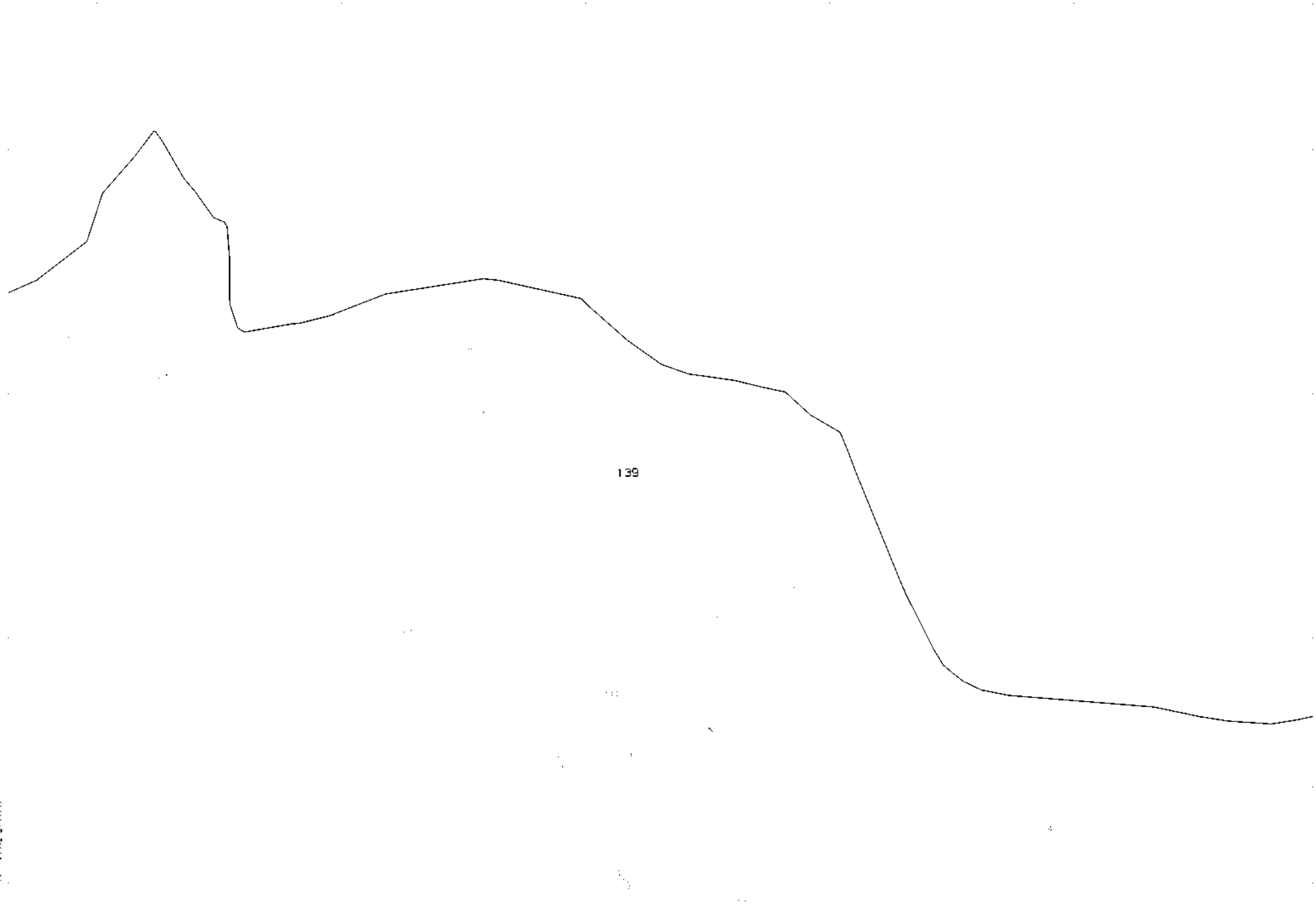

Comune: (AN) ANCONA  
Poz. (n): 158

Scala originale: 1:2000  
Dimensione cartice: 531.000 x 378.000

28.10.2023 13:15  
T165737-2023

F. Partecellari: 139

fg	mp	proprietà			
152	22	LUCANGELI Maurizio	DI FRANCESCO Rossella Costanza	LUCANGELI Emanuela Maria	LUCANGELI Giuseppina
152	23	LUCANGELI Maurizio	DI FRANCESCO Rossella Costanza	LUCANGELI Emanuela Maria	LUCANGELI Giuseppina
152	24	LUCANGELI Maurizio	DI FRANCESCO Rossella Costanza	LUCANGELI Emanuela Maria	LUCANGELI Giuseppina
152	28	BAMBOZZI Adriana	DE GIROLAMO Laura	DE GIROLAMO Mario	
152	29	BAMBOZZI Adriana	DE GIROLAMO Laura	DE GIROLAMO Mario	
152	38	BAMBOZZI Adriana	DE GIROLAMO Laura	DE GIROLAMO Mario	
152	44	ALESSANDRONI Rosetta	NASPI Fabrizio		
158	139	BAMBOZZI Adriana	DE GIROLAMO Laura	DE GIROLAMO Mario	
158	31	BAMBOZZI Adriana	DE GIROLAMO Laura	DE GIROLAMO Mario	
158	140	ENTE PARCO DEL CONERO			

Format di supporto Screening di Valutazione di Incidenza per Piani/Programmi/Progetti/Interventi/Attività PROPONENTE	
Oggetto P/P/P/I/A:	Lavori di eradicazione di <i>Ailanthus altissima</i> all'interno delle azioni previste nel bando "REALIZZAZIONE DI INTERVENTI PIANO REGIONALE PER IL CONTROLLO DELLE SPECIE ESOTICHE INVASIVE NEL TERRITORIO REGIONALE ANNO 2023"
<p> <input type="checkbox"/> Piano/Programma (definizione di cui all'art. 5, comma 1, lett e) del D.lgs. 152/06)  <input checked="" type="checkbox"/> Progetto/intervento (definizione di cui all'art. 5, comma 1, lett g) del D.lgs. 152/06)         </p> <p>Il progetto/intervento ricade nelle tipologie di cui agli Allegati II, II bis, III e IV alla Parte Seconda del D.Lgs. 152/06 e s.m.i.</p> <p> <input type="checkbox"/> Si indicare quale tipologia: .....  <input checked="" type="checkbox"/> No         </p> <p>Il progetto/intervento è finanziato con risorse pubbliche?</p> <p> <input checked="" type="checkbox"/> Si indicare quali risorse: ... bando "REALIZZAZIONE DI INTERVENTI PIANO REGIONALE PER IL CONTROLLO DELLE SPECIE ESOTICHE INVASIVE NEL TERRITORIO REGIONALE ANNO 2023"  <input type="checkbox"/> No         </p> <p>Il progetto/intervento è un'opera pubblica?</p> <p> <input checked="" type="checkbox"/> Si  <input type="checkbox"/> No         </p> <p> <input type="checkbox"/> Attività (qualsiasi attività umana non rientrante nella definizione di progetto/intervento che possa avere relazione o interferenza con l'ecosistema naturale)  <input type="checkbox"/> PROPOSTE PRE-VALUTATE (VERIFICA DI CORRISPONDENZA)         </p>	
Tipologia P/P/P/I/A:	<input type="checkbox"/> <i>Piani faunistici/piani ittici</i> <input type="checkbox"/> <i>Calendari venatori/ittici</i> <input type="checkbox"/> <i>Piani urbanistici/paesaggistici</i> <input type="checkbox"/> <i>Piani energetici/infrastrutturali</i> <input type="checkbox"/> <i>Altri piani o programmi.....</i> <input type="checkbox"/> <i>Ristrutturazione / manutenzione edifici DPR 380/2001</i> <input type="checkbox"/> <i>Realizzazione ex novo di strutture ed edifici</i> <input type="checkbox"/> <i>Manutenzione di opere civili ed infrastrutture esistenti</i> <input type="checkbox"/> <i>Manutenzione e sistemazione di fossi, canali, corsi d'acqua</i> <input type="checkbox"/> <i>Attività agricole</i> <input type="checkbox"/> <i>Attività forestali</i> <input type="checkbox"/> <i>Manifestazioni motoristiche, ciclistiche, gare cinofile, eventi sportivi, sagre e/o spettacoli pirotecnici, eventi/riprese cinematografiche e spot pubblicitari etc.</i> <input checked="" type="checkbox"/> <b>Altro (specificare)</b> contenimento delle popolazioni di <i>Ailanthus altissima</i>

Proponente:	Ente Parco del Conero
-------------	-----------------------

**SEZIONE 1 - LOCALIZZAZIONE ED INQUADRAMENTO TERRITORIALE**

Regione: Marche Comune: Ancona Prov.: Ancona Località/Frazione: Pian dei raggetti Indirizzo: .....	<i>Contesto localizzativo</i> <input type="checkbox"/> Centro urbano <input type="checkbox"/> Zona periurbana <input type="checkbox"/> Aree agricole <input type="checkbox"/> Aree industriali <input checked="" type="checkbox"/> Aree naturali <input type="checkbox"/> .....
---	---

Particelle catastali: <i>(se utili e necessarie)</i>	Fg 152	map. 22, 23, 24, 29, 38, 44, 44	
	Fg. 158	Mapp. 139, 31 e 140	

Coordinate geografiche: <i>(se utili e necessarie)</i>	LAT.	43	32	49	.08	N
	S.R.: .....	LONG.	13	35	57	.01

Nel caso di **Piano o Programma**, descrivere area di influenza e attuazione e tutte le altre informazioni pertinenti:

.....

.....

**SEZIONE 2 – LOCALIZZAZIONE P/P/P/I/A IN RELAZIONE AI SITI NATURA 2000**

**SITI NATURA 2000**

<b>SIC</b>	cod.	IT 5320007	<i>Denominazione</i> Monte Conero
		IT _ _ _ _ _	
		IT _ _ _ _ _	
<b>ZSC</b>	cod.	IT _ _ _ _ _	<i>denominazione</i>
		IT _ _ _ _ _	
		IT _ _ _ _ _	
<b>ZPS</b>	cod.	IT 5320015	<i>denominazione</i> Monte Conero

	IT _____	
	IT _____	

E' stata presa visione degli Obiettivi di Conservazione, delle Misure di Conservazione, e/o del Piano di Gestione e delle Condizioni d'Obbligo eventualmente definite del Sito/i Natura 2000?  Si  No

Citare, l'atto consultato: Piano di gestione dei siti Natura 2000 inclusi all'interno del territorio del Parco del Conero

<b>2.1 - Il P/P/P/I/A interessa aree naturali protette nazionali o regionali?</b>  <input checked="" type="checkbox"/> Si <input type="checkbox"/> No	<b>Are Protette ai sensi della Legge 394/91:</b> EUAP _____ ENTE PARCO REGIONALE DEL CONERO  Eventuale nulla osta/autorizzazione/parere rilasciato dell'Ente Gestore dell'Area Protetta (se disponibile e già rilasciato): RICHIESTA CONTESTUALE
---	--

**2.2 - Per P/P/P/I/A esterni ai siti Natura 2000:**

- Sito cod. IT \_\_\_\_\_ distanza dal sito: ..... ( \_ metri)
- Sito cod. IT \_\_\_\_\_ distanza dal sito: ..... ( \_ metri)
- Sito cod. IT \_\_\_\_\_ distanza dal sito: ..... ( \_ metri)

Tra i siti Natura 2000 indicati e l'area interessata dal P/P/P/I/A, sono presenti elementi di discontinuità o barriere fisiche di origine naturale o antropica (es. diversi reticoli idrografici, centri abitati, infrastrutture ferroviarie o stradali, zone industriali, etc.)??

Si  No

Descrivere:

.....  
 .....

**SEZIONE 3 – SCREENING MEDIANTE VERIFICA DI CORRISPONDENZA DI PROPOSTE PRE-VALUTATE**

Si richiede di avviare la procedura di Verifica di Corrispondenza per P/P/P/I/A pre-valutati?

Si  No

**PRE-VALUTAZIONI – per proposte già assoggettate a screening di incidenza**

**PROPOSTE PRE-VALUTATE:**

**Si dichiara**, assumendosi ogni responsabilità, che il piano/progetto/intervento/attività rientra ed è conforme a quelli già **pre-valutati** da parte dell'Autorità competente per la Valutazione di Incidenza, e pertanto non si richiede l'avvio di uno screening di incidenza specifico?

SI  
 NO

*Se, Si, esplicitare in modo chiaro e completo il riferimento all'Atto di pre-valutazione nell'ambito del quale il P/P/P/I/A rientra nelle tipologie assoggettate positivamente a screening di incidenza da parte dell'Autorità competente per la V.Inc.A:*

.....  
 .....



*(n.b.: in caso di risposta negativa (NO), si richiede l'avvio di screening specifico)*

--

.....
.....

**SEZIONE 4 – DESCRIZIONE E DECODIFICA DEL P/P/P/I/A DA ASSOGGETTARE A SCREENING**

**RELAZIONE DESCRITTIVA DETTAGLIATA DEL P/P/P/I/A**

*(n.b.: nel caso fare direttamente riferimento agli elaborati e la documentazione presentati dal proponente)*

COME DA RELAZIONE TECNICA ED ELABORATI DEL PROGETTO ALLEGATI AL PRESENTE FORMAT

**4.3 - Documentazione: allegati tecnici e cartografici a scala adeguata**  
*(barrare solo i documenti disponibili eventualmente allegati alla proposta)*

<input type="checkbox"/> File vettoriali/shape della localizzazione dell’P/P/P/I/A <input type="checkbox"/> Carta zonizzazione di Piano/Programma <input checked="" type="checkbox"/> Relazione di Piano/Programma <input checked="" type="checkbox"/> Planimetria di progetto e delle eventuali aree di cantiere <input type="checkbox"/> Ortofoto con localizzazione delle aree di P/I/A e eventuali aree di cantiere <input checked="" type="checkbox"/> Documentazione fotografica <i>ante operam</i>	<input type="checkbox"/> Eventuali studi ambientali disponibili <input type="checkbox"/> Altri elaborati tecnici: ..... <input type="checkbox"/> Altri elaborati tecnici: ..... <input type="checkbox"/> Altri elaborati tecnici: ..... <input type="checkbox"/> Altro: ..... <input type="checkbox"/> Altro: .....
--	---

<b>4.2 - CONDIZIONI D’OBBLIGO</b> <i>(n.b.: da non compilare in caso di screening semplificato o in caso di non adozione delle condizioni d’obbligo)</i>	Se, <b>Si</b> , il proponente si assume la piena responsabilità dell’attuazione delle Condizioni d’Obbligo riportate nella proposta.	Condizioni d’obbligo rispettate: ➤ ..... ➤ ..... ➤ ..... ➤ ..... ➤ ..... ➤ .....
Il P/P/P/I/A è stato elaborato ed è conforme al rispetto della <b>Condizioni d’Obbligo</b> ?  <input type="checkbox"/> Si <input type="checkbox"/> No	Riferimento all’Atto di individuazione delle Condizioni d’Obbligo: ..... .....	
	Se, <b>No</b> , perché: ..... ..... .....	

**SEZIONE 5 - DECODIFICA DEL PIANO/PROGETTO/INTERVENTO/ATTIVITA’**  
 (compilare solo parti pertinenti)

È prevista trasformazione di uso del suolo?	<input type="checkbox"/> SI	<input checked="" type="checkbox"/> NO	<input type="checkbox"/> PERMANENTE	<input type="checkbox"/> TEMPORANEA
---	-----------------------------	--	-------------------------------------	-------------------------------------

Se, **Si**, cosa è previsto:  
 .....  
 .....

Sono previste movimenti terra/sbancamenti/scavi?	<input type="checkbox"/> SI <input checked="" type="checkbox"/> NO	Verranno livellate od effettuati interventi di spietramento su superfici naturali?	<input type="checkbox"/> SI <input checked="" type="checkbox"/> NO
--	---	--	---

Se, <b>Si</b> , cosa è previsto: ..... ..... .....	Se, <b>Si</b> , cosa è previsto: ..... ..... .....
---	---

Sono previste aree di cantiere e/o aree di stoccaggio materiali/terreno asportato/etc.?  <input type="checkbox"/> SI  <input checked="" type="checkbox"/> NO		Se, <b>Si</b> , cosa è previsto: ..... ..... .....	
È necessaria l'apertura o la sistemazione di piste di accesso all'area?	<input type="checkbox"/> SI <input checked="" type="checkbox"/> NO	Le piste verranno ripristinate a fine dei lavori/attività?	<input type="checkbox"/> SI <input type="checkbox"/> NO
Se, <b>Si</b> , cosa è previsto: ..... .....		Se, <b>Si</b> , cosa è previsto: ..... .....	
È previsto l'impiego di tecniche di ingegneria naturalistica e/o la realizzazione di interventi finalizzati al miglioramento ambientale?  <input type="checkbox"/> Si <input checked="" type="checkbox"/> No		Se, <b>Si</b> , descrivere: ..... ..... .....	
<b>Specie vegetali</b>	E' previsto il taglio/esbosco/rimozione di specie vegetali?  <input type="checkbox"/> SI  <input checked="" type="checkbox"/> NO	Se, <b>SI</b> , descrivere: ERADICAZIONE Ailanto ATTRAVERSO abbattimento Pianta adulte di ailanto (altezza>3 metri) e taglio in fase vegetativa delle singole piantine giovani con devitalizzazione	
La proposta è conforme alla normativa nazionale e/o regionale riguardante le specie vegetali alloctone e le attività di controllo delle stesse (es. eradicazione)?  <input checked="" type="checkbox"/> SI  <input type="checkbox"/> NO		Sono previsti interventi di piantumazione/rinverdimento/messa a dimora di specie vegetali?  <input checked="" type="checkbox"/> SI  <input type="checkbox"/> NO  Se, <b>Si</b> , cosa è previsto: è prevista la piantagione di specie arbustive autoctone (Vivaio AMAP) selezionate tra le specie indicate nell'allegato C del Regolamento del Parco con la preferenza di: Biancospino ( <i>Crataegus monogyna</i> ), Caprifoglio etrusco ( <i>Lonicera etrusca</i> ), Lentisco ( <i>Pistacia lentiscus</i> )	

<b>Specie animali</b>	<p>La proposta è conforme alla normativa nazionale e/o regionale riguardante le specie animali alloctone e la loro attività di gestione?</p> <p><input type="checkbox"/> SI <input type="checkbox"/> NO</p>	<p>Sono previsti interventi di controllo/immissione/ripopolamento/allevamento di specie animali o attività di pesca sportiva?</p> <p><input type="checkbox"/> SI <input type="checkbox"/> NO <input type="checkbox"/></p> <p>Se, <b>Si</b>, cosa è previsto:</p> <p>..... ..... .....</p> <p>Indicare le specie interessate: .....</p>	
	<b>Mezzi meccanici</b>	<p>Mezzi di cantiere o mezzi necessari per lo svolgimento dell'intervento</p>	<ul style="list-style-type: none"> <li>➤ Pale meccaniche, escavatrici, o altri mezzi per il movimento terra:</li> <li>➤ Mezzi pesanti (Camion, dumper, autogru, gru, betoniere, asfaltatori, rulli compressori):</li> <li>➤ Mezzi aerei o imbarcazioni (elicotteri, aerei, barche, chiatte, draghe, pontoni):</li> </ul>
<b>Fonti di inquinamento e produzione di rifiuti</b>	<p>La proposta prevede la presenza di fonti di inquinamento (luminoso, chimico, sonoro, acquatico, etc.) o produzione di rifiuti?</p> <p><input checked="" type="checkbox"/> SI <input type="checkbox"/> NO</p>	<p>La proposta è conforme alla normativa nazionale e/o regionali di settore?</p> <p style="text-align: center;"><input checked="" type="checkbox"/> SI <input type="checkbox"/> NO</p> <p>Descrivere: inquinamento acustico per uso motosega</p>	
<b>Interventi edilizi</b>			
<p>Per interventi edilizi su strutture preesistenti</p> <p>Riportare il titolo edilizio in forza al quale è stato realizzato l'immobile e/o struttura oggetto di intervento</p>		<p><input type="checkbox"/> Permesso a costruire <input type="checkbox"/> Permesso a costruire in sanatoria <input type="checkbox"/> Condono <input type="checkbox"/> DIA/SCIA <input type="checkbox"/> Altro .....</p>	<p>Estremi provvedimento o altre informazioni utili:</p> <p>..... ..... .....</p>

<b>Manifestazioni</b>		
Per manifestazioni, gara, motoristiche, eventi sportivi, spettacoli pirotecnici, sagre, etc.	<ul style="list-style-type: none"> <li>➤ Numero presunto di partecipanti:</li> <li>➤ Numero presunto di veicoli coinvolti nell'evento (moto, auto, biciclette, etc.):</li> <li>➤ Numero presunto di mezzi di supporto (ambulanze, vigili del fuoco, forze dell'ordine, mezzi aerei o navali):</li> <li>➤ Numero presunto di gruppi elettrogeni e/o bagni chimici:</li> </ul>	
<b>Attività ripetute</b>	Descrivere: ..... ..... ..... ..... ..... .....	
L'attività/intervento si ripete annualmente/periodicamente alle stesse condizioni?  <input type="checkbox"/> Si <input type="checkbox"/> No	Possibili varianti - modifiche: ..... ..... ..... .....	
La medesima tipologia di proposta ha già ottenuto in passato parere positivo di V.I.?  <input type="checkbox"/> Si <input type="checkbox"/> No	Note: ..... ..... .....	
<b>SOLUZIONI PIANIFICATORIE E PROGETTUALI VOLTE ALLA RIDUZIONE DEGLI IMPATTI NEGATIVI SULL'INTEGRITA' DEL SITO</b>	<input checked="" type="checkbox"/> periodo di realizzazione dei lavori rispetto ai periodi sensibili delle specie  <input type="checkbox"/> delocalizzazione di alcune attività di cantiere  <input type="checkbox"/> mantenimento di distanze minime da ecosistemi con habitat e specie  <input type="checkbox"/> riduzione dei fattori di impatto (polveri e rumori) in fase di esercizio	
Descrizione i lavori saranno svolti escludendo il periodo di nidificazione degli uccelli che va da marzo a luglio e di fioriture.		
Ubicazione Monte Conero località Pian di Raggetti		
Dimensioni arre di sopraluogo per individuazioni specie circa 20.000 mq		
Cronologia 08/2023 fino a 11/2024 come da attività indicate in relazione		
<b>SEZIONE 6 - CRONOPROGRAMMA AZIONI PREVISTE PER IL P/P/P/I/A</b>		

**Descrivere:** Attività 1\_periodo autunnale settembre ottobre 2023\_ per le piante adulte abbattere in fase vegetativa (da settembre) e pennellare sulla ceppaia il diserbante sistemico. Per le piante giovani (altezza 1,50 – 3 metri): taglio in fase vegetativa delle singole piantine con forbice ed immediata pennellatura della superficie di taglio con diserbante sistemico così da devitalizzare l'apparato radicale. Esbosco legname. Attività 2 a e b\_Verificare nella nuova stagione (2a, aprile 2024) e ad inizio autunno 2024 (2b, Ottobre 2024) eventuali ricomparsa di nuove piante. Eliminazione secco e pulizia area. Applicare il disseccante con un pennello e guanti, o con un tampone di spugna, evitando che vada alla deriva (inevitabile con qualsiasi altro metodo). Attività 3\_ novembre 2024 piantagione di specie arbustive autoctone (Vivaio AMAP) selezionate tra le specie indicate nell'allegato C del Regolamento del Parco con la preferenza di: Biancospino (*Crataegus monogyna*), Caprifoglio etrusco (*Lonicera etrusca*), Lentisco (*Pistacia lentiscus*), più adatte alla tenuta del terreno ed al contesto paesaggistico della zona.

**Leggenda:**

- .....
- .....
- .....
- .....
- .....
- .....

Anno: 2023	Gennaio	Febbraio	Marzo	Aprile	Maggio	Giugno	Luglio	Agosto	Settembre	Ottobre	Novembre	Dicembre	
1° sett.										Attività 1			
2° sett.										Attività 1			
3° sett.													
4° sett.										Attività 1			
Anno: 2024	Gennaio	Febbraio	Marzo	Aprile	Maggio	Giugno	Luglio	Agosto	Settembre	Ottobre	Novembre	Dicembre	
1° sett.				Attività 2a						Attività 2b	Attività 3		
2° sett.				Attività 2a									
3° sett.													
4° sett.										Attività 3			

Ditta/Società	Proponente/ Professionista incaricato	Firma e/o Timbro	Luogo e data
ENTE PARCO REGIONALE DEL CONERO	DOTT. MARCO ZANNINI		

**DECRETO DEL DIRIGENTE DEL SETTORE TERRITORI INTERNI, PARCHI E RETE  
ECOLOGICA REGIONALE**

Oggetto: D.Lgs. 230/2017 Piano Regionale per il controllo delle specie esotiche invasive. Approvazione e pubblicazione avviso pubblico per il controllo delle specie esotiche invasive nel territorio regionale. Concessione dei contributi al Parco Regionale del Conero - Bilancio 2023/2025, annualità 2023, importo 36.500,00 € capitolo 2090510129.

VISTO il documento istruttorio e ritenuto, per le motivazioni nello stesso indicate, di adottare il presente decreto;

VISTO l'art. 15 della Legge Regionale del 30 luglio 2021 n. 18;

VISTA l'attestazione contabile, nonché il D.Lgs. n. 118/2011 e s.m.i. in materia di armonizzazione dei sistemi contabili e degli schemi di bilancio delle Regioni, degli Enti locali e dei loro organismi, a norma degli articoli 1 e 2 della Legge 5 maggio 2009, n. 42 e successive modifiche;

VISTA la L.R. 30/12/2022 n. 31 concernente "Disposizioni per la formazione del bilancio 2023-2025 della Regione Marche (Legge di stabilità 2023)";

VISTA la L.R. 30/12/2022 n. 32 concernente "Bilancio di Previsione 2023-2025";

VISTA la D.G.R. 30 dicembre 2022, n. 1865 concernente "Attuazione della deliberazione legislativa "Bilancio di previsione 2023 - 2025" approvata nella seduta dell'Assemblea legislativa regionale n. 96 del 28 dicembre 2022. Documento Tecnico di Accompagnamento del triennio 2023- 2025."

VISTA la D.G.R. 30 dicembre 2022, n. 1866 concernente "Attuazione della deliberazione legislativa "Bilancio di previsione 2023 - 2025" approvata nella seduta dell'Assemblea legislativa regionale n. 96 del 28 dicembre 2022. Bilancio finanziario gestionale 2023- 2025.

**DECRETA**

- 1 di prendere atto ed approvare i lavori effettuati dal responsabile dell'istruttoria della valutazione della domanda di finanziamento prot 1053723|01/09/2023, pervenuta in esito al bando, dec 150|TTER|23/06/2023 "D.Lgs. 230/2017 Piano Regionale per il controllo delle specie esotiche invasive. Approvazione e pubblicazione avviso pubblico per il controllo delle specie esotiche invasive nel territorio regionale in base ai criteri per la concessione dei contributi previsti della DGR 782 del 05/06/2023" come dal verbale n. 1 del 01/09/2023;
- 2 di provvedere alla concessione del contributo al Parco Regionale del Conero, Via Peschiera n. 30 Sirolo CF 93027340426 P.IVA 01331150423 per l'importo di 36.500,00 €, in attuazione del bando Decreto n 150|TTER|23/06/2023 e in applicazione dei criteri della dgr 782 del 05/06/2023.
- 3 di assumere contestualmente, con il presente atto, e secondo il principio dell'esigibilità, ai sensi del D.Lgs. n.118/2011, gli impegni di spesa sul bilancio 2023/2025 annualità 2023, capitolo 2090510129 previa riduzione dell'importo di 36.500,00 € della prenotazione di impegno di spesa numero 7740/2023 assunta con il decreto 150|TTER|23/06/2023, a favore del Parco Regionale del Conero, Via Peschiera n. 30 Sirolo CF 93027340426 PI 01331150423 trattasi di risorse statali coerenti, quanto alla natura della spesa, con le finalità di utilizzo previste dall'atto, visto l'accertamento di entrata n 5807/2022 di € 77.500,00 registrato sul capitolo 1201010612 del bilancio 2023-2025 con dec 14|TTER|03/02/2023;
- 4 di dare atto che l'obbligazione di cui al presente atto è esigibile entro l'annualità 2023;
- 5 di dare atto che il cronoprogramma di cui al decreto n 150|TTER|23/06/2023, è come di seguito indicato:

Capitolo	Anno 2023
2090510129	36.500,00

- 6 di dare atto che il codice di transazione elementare per il capitolo 2090510129 è il seguente:



090523101020090548104010200900000000000000043000;

- 7 di provvedere con successivi atti, alla liquidazione dei contributi con le modalità e nei termini previsti dal bando di cui al Dec 150|TTER|23/06/2023;
- 8 di stabilire che l'Amministrazione si riserva la facoltà di interrompere la procedura in qualsiasi momento per ragioni di sua esclusiva pertinenza;
- 9 di pubblicare per estratto sul BUR della Regione il presente atto completo degli allegati.

Si attesta l'avvenuta verifica dell'inesistenza di situazioni anche potenziali di conflitto di interesse ai sensi dell'art. 6bis della L. 241/1990 e s.m.i.

Il dirigente  
Arch. Nardo Goffi  
Documento informatico firmato digitalmente





## DOCUMENTO ISTRUTTORIO

### *Normativa di riferimento*

- L.R. 30/12/2022 n. 31 concernente “Disposizioni per la formazione del bilancio 2023-2025 della Regione Marche (Legge di stabilità 2023)”;
- L.R. 30/12/2022 n. 32 concernente “Bilancio di Previsione 2023-2025”;
- D.G.R. 30 dicembre 2022, n. 1865 concernente “Attuazione della deliberazione legislativa “Bilancio di previsione 2023 - 2025” approvata nella seduta dell’Assemblea legislativa regionale n. 96 del 28 dicembre 2022. Documento Tecnico di Accompagnamento del triennio 2023- 2025.”
- D.G.R. 30 dicembre 2022, n. 1866 concernente “Attuazione della deliberazione legislativa “Bilancio di previsione 2023 - 2025” approvata nella seduta dell’Assemblea legislativa regionale n. 96 del 28 dicembre 2022. Bilancio finanziario gestionale 2023- 2025;
- D.G.R. 698|22/05/2023 “Art. 42 comma 11 D.Lgs. 118/2011 - Reiscrizione nel Bilancio di Previsione per l’anno 2023 delle economie di spesa – Variazione al Bilancio Finanziario Gestionale - 14° provvedimento”;
- Decreto 328/BRF|26/05/2023 “Art. 48 del D.Lgs. 118/2011 – Prelevamento dal Fondo di Cassa – annualità 2023 - € 6.448.441,11”.
- D.Lgs. 230/2017 Adeguamento della normativa nazionale alle disposizioni del regolamento (UE) n. 1143/2014 del Parlamento europeo e del Consiglio del 22 ottobre 2014, recante disposizioni volte a prevenire e gestire l'introduzione e la diffusione delle specie esotiche invasive.
- D.G.R. 782 del 05/06/2023 “D.Lgs. 230/2017 – Interventi da finanziare nell’ambito del “Piano Regionale per il controllo delle specie esotiche invasive nel territorio regionale” anno 2023”;
- Dec 150|TTER|23/06/2023 “D.Lgs. 230/2017 Piano Regionale per il controllo delle specie esotiche invasive. Approvazione e pubblicazione avviso pubblico per il controllo delle specie esotiche invasive nel territorio regionale in base ai criteri per la concessione dei contributi previsti della DGR 782 del 05/06/2023”

### *Motivazione*

Con il termine di specie esotiche invasive si intendono le specie animali/vegetali introdotte accidentalmente o intenzionalmente dall’uomo che causano rilevanti impatti negativi sulla biodiversità e sui servizi ecosistemici degli habitat in cui si stabiliscono.

Con Legge Nazionale 30/12/2021 n. 234 è stato istituito il “Fondo per il controllo delle specie esotiche invasive”. Il Decreto del Ministero della Transizione Ecologica 17/06/2022 definisce le modalità di ripartizione del “Fondo” al fine di dare concreta attuazione alle disposizioni di cui agli articoli 19 (Rilevamento precoce ed eradicazione rapida) e 22 (Misure di gestione) del decreto legislativo 15 dicembre 2017, n. 230. L’importo delle risorse per la Regione Marche per ciascuno degli anni 2022, 2023 e 2024 è di 155.000,00 €.

Con decreto 14|TTER/14/02/2023 è stato accertato l’importo complessivo di € 155.000,00 versante Ministero della transizione ecologica, Direzione generale per il patrimonio naturalistico.

I Soggetti gestori dei parchi e delle riserve naturali della Regione Marche, in una apposita videoconferenza per il controllo delle specie esotiche invasive del 18/04/2023, hanno dato la disponibilità per una collaborazione fattiva.

Con D D.G.R. 782 del 05/06/2023 sono stati approvati i criteri per la concessione ai Soggetti gestori dei parchi e delle riserve naturali della Regione Marche di contributi finalizzati alla realizzazioni di azioni per il controllo delle specie esotiche invasive nel territorio regionale attuando le misure di eradicazione e di gestione di cui agli articoli 19 e 22 del D.Lgs. 15/12/2017 n. 230 tenendo conto delle misure di gestione adottate dal Ministero della Transizione Ecologica. [www.mite.gov.it/pagina/specie-esotiche-invasive](http://www.mite.gov.it/pagina/specie-esotiche-invasive).



Con Decreto 150|TTER|23/06/2023 "D.Lgs. 230/2017 Piano Regionale per il controllo delle specie esotiche invasive. Approvazione e pubblicazione avviso pubblico per il controllo delle specie esotiche invasive nel territorio regionale in base ai criteri per la concessione dei contributi previsti della DGR 782 del 05/06/2023" è stato approvato il bando per la concessione ai Soggetti gestori dei parchi e delle riserve naturali della Regione Marche dei contributi.

Con prot 1053723 in data 01/09/2023 è pervenuta la domanda del Parco Regionale del Conero. L'istruttoria e la valutazione della domande è stata eseguita in data 01/09/2023 come da verbale numero 1.

L'assegnazione del contributi sarà comunicata al beneficiario. Con il presente atto si propone di approvare i lavori effettuati dal responsabile dell'istruttoria della valutazione della domanda..

La dotazione finanziaria del bando in oggetto, per la parte corrente Azione 2, è pari a € 77.500,00 capitolo 2090510129 del Bilancio 2023/2025, annualità 2023, e consente di rendere finanziabile integralmente il progetto presentato dal Parco Regionale del Conero per l'importo così come indicato

Parco Regionale del Conero, Via Peschiera n. 30 Sirolo CF 93027340426 PI 01331150423	36.500,00 €
--	-------------

Pertanto, con il presente atto, si propone:

di procedere alla concessione dei contributi al Parco Regionale del Conero, Via Peschiera n. 30 Sirolo CF 93027340426 P.IVA 01331150423, per l'importo a fianco di 36.500,00 €.

Sempre con lo stesso atto, si propone secondo il principio di esigibilità della spesa , ai sensi del D.Lgs . n. 118/2011, il cronoprogramma, come di seguito indicato:

capitolo	Anno 2023
2090510129	36.500,00

Infine, si propone di assumere contestualmente, secondo il principio dell'esigibilità ai sensi del D.Lgs . n. 118/2011, gli impegni di spesa sul bilancio 2023/2025 annualità 2023, capitolo 2090510129 previa riduzione dell'importo di 36.500,00 € della prenotazione di impegno di spesa numero 7740/2023 assunta con il decreto 150|TTER|23/06/2023, a favore del Parco Regionale del Conero, Via Peschiera n. 30 Sirolo CF 93027340426 PI 01331150423, trattasi di risorse statali coerenti, quanto alla natura della spesa, con le finalità di utilizzo previste dall'atto, visto l'accertamento di entrata n 5807/2022 di € 77.500,00 registrato sul capitolo di entrata correlato n 1201010612 del bilancio 2023-2025 con dec 14|TTER|03/02/2023.

In attuazione dell'art. 5 del D.Lgs. 118/2011 la stringa concernente la codifica della transazione elementare è la seguente: 090523101020090548104010200900000000000000043000.

Si attesta il rispetto del termine di conclusione del procedimento, l'avvenuta verifica dell'inesistenza di situazioni anche potenziali di conflitto di interesse ai sensi dell'art. 6 bis della Legge n. 241/1990 e l'applicazione degli articoli 26 e 27 del Decreto Legislativo n. 33 del 14 marzo 2013.

Il presente decreto è pubblicato ai sensi dell'art. 4 della LR 28 luglio 2003, n. 17 sul sito [www.norme.marche.it](http://www.norme.marche.it) e sul Bollettino Ufficiale della Regione.

Per quanto sopra riportato si propone l'adozione del presente atto.

Il responsabile del procedimento  
Ing Atanasio Mogetta  
Documento informatico firmato digitalmente

ALLEGATI



## DECRETO DEL DIRIGENTE DEL SETTORE GENIO CIVILE MARCHE NORD

Oggetto: R.D.L. 3267/1923, L.R. 06/2005, D.G.R. 1732/2018, D.G.R. 150/2023. Autorizzazione con prescrizioni agli interventi finalizzati al controllo delle specie esotiche invasive in località Monte Conero - Pian di Raggetti di Ancona di cui al Fgl. 152 part. 22, 23, 24, 28, 29, 38 e 44 C.T. e Fgl. 158 part. 31, 139 e 140 C.T.. Ditta richiedente: Ente Parco Naturale del Conero.

### IL DIRIGENTE DEL SETTORE GENIO CIVILE MARCHE NORD

VISTO il documento istruttorio e ritenuto, per le motivazioni nello stesso indicate, di adottare il presente atto;

RITENUTO per i motivi riportati nel predetto documento istruttorio e che vengono condivisi, di emanare il presente decreto;

VISTO l'articolo 15 della Legge regionale 30 luglio 2021, n. 18 "Disposizioni di organizzazione e di ordinamento del personale della Giunta regionale";

VISTA la D.G.R. n. 1523 del 06/12/2021 "Articoli 4, 11 comma 2, lettera b) e c), 13 e 14 della L.R. n 18/2021. Istituzione delle Direzioni e dei Settori della Giunta regionale".

VISTA la D.G.R. n. 1676 del 30/12/2021 "Articoli 4, comma 3, lettera c), 11 comma 2 lettera g) e 41, commi 1 e 2, L.R. n. 18/2021. Conferimento degli incarichi dirigenziali delle Direzioni";

VISTA la D.G.R. n. 1677 del 30/12/2021 "Articoli 4 comma 3 lettera c), 11 comma 2 lettera g) e 41, commi 1 e 2, L.R. n. 18/2021. Conferimento di direzione dei Settori";

### DECRETA

DI CONCEDERE, quanto segue: R.D.L. 3267/1923, L.R. 06/2005, D.G.R. 1732/2018, D.G.R. 150/2023. Autorizzazione agli interventi finalizzati al controllo delle specie esotiche invasive in località Monte Conero - Pian di Raggetti di Ancona di cui al Fgl. 152 part. 22, 23, 24, 28, 29, 38 e 44 C.T. e Fgl. 158 part. 31, 139 e 140 C.T., con le prescrizioni che seguono.

### PRESCRIZIONI

- a) al fine di evitare che le operazioni di abbattimento degli individui esotici infestanti di ailanto provochino danni ad altre piante costitutive del rimboschimento naturaliforme autoctono, oltreché a beni e/o persone, si richiama il rispetto delle disposizioni di cui



- all'art. 10 C.2 e C. 3 della D.G.R. 1732/2018 (circa l'adozione delle misure per il controllo della caduta e la salvaguardia delle piante);
- b) ai sensi dell'art. 11 C .1 della D.G.R. 1732/2018, per evitare i danni al soprassuolo e soprattutto ad altre piante costitutive del rimboschimento naturaliforme autoctono, l'allestimento degli assortimenti ed il loro sgombero dovrà comunque compiersi il prima possibile. Andrà altresì osservato l'art. 11C.3 della D.G.R. 1732/2018 (circa lo sgombero dei residui di lavorazione dalla viabilità, dall'alveo dei corsi d'acqua e dagli impluvi). Al fine di contrastare il pericolo d'incendio si richiama il rispetto delle disposizioni di cui all'art. 11 c.4 della D.G.R. 1732/2018 (circa l'allontanamento dei residui di lavorazione da strade pubbliche, private, piste forestali, mulattiere e sentieri);
- c) ai sensi dell'art. 23 c.1 e dell'art. 9 c.2 delle Prescrizioni di Massima e Polizia Forestale di cui alla D.G.R. 1732/2018, gli interventi richiesti sono consentiti in qualsiasi periodo dell'anno. Sono fatte salve limitazioni temporali finalizzate a tutele specifiche in capo all'Ente Parco naturale del Conero. Ai sensi dell'art. 2 c. 6 della D.G.R. 1732/2018, la presente autorizzazione ha validità sino al 31/03/2025, prorogabile di un ulteriore anno su richiesta dell'Ente Parco naturale del Conero.

DI SPECIFICARE che, ai sensi dell'art. 5 comma 1° della legge 241/90, l'unità organizzativa responsabile dell'istruttoria è lo scrivente Settore e il responsabile del procedimento è il Dott. Geol. Stefano Mengoni. La documentazione concernente il presente procedimento può essere visionata presso la sede del Settore corrente in via Palestro n. 19 - 60122 Ancona;

DI TRASMETTERE il presente atto alla Ditta richiedente Ente Parco naturale del Conero ed ai Carabinieri Forestale del Comando stazione di Sirolo;

DI RAPPRESENTARE che il presente atto è formulato con esclusivo riferimento al R.D. 3267/1923 alla L.R. 06/2005 e D.G.R. 1732/2018, facendo sempre salvi ed impregiudicati eventuali diritti, azioni o ragioni di terzi nonché altra normativa;

DI RAPPRESENTARE ai sensi dell'art. 3 comma 4° della legge 241/90, che contro il provvedimento in oggetto può essere proposto ricorso giurisdizionale, con le modalità di cui al D.L.vo 2 luglio 2010 n. 104, dinanzi al TAR Marche entro 60 giorni oppure entro 120 giorni con ricorso straordinario amministrativo al Capo dello Stato ai sensi del D.P.R. 24 novembre 1971 n. 1199;

DI RAPPRESENTARE che il presente atto non costituisce in alcun modo titolo per l'esecuzione degli interventi su aree che non fossero in piena disponibilità del richiedente;

DI RAPPRESENTARE che sono fatti salvi i pareri e le autorizzazioni di competenza di altri Enti o di altri Servizi, anche di questa Amministrazione o di altri soggetti;

DI PUBBLICARE il presente atto, per estremo sul Bollettino Ufficiale della Regione Marche visionabile sul sito web <https://www.regione.marche.it/Entra-in-Regione/BUR>;



DI ATTESTARE, in relazione al presente provvedimento, ai sensi dell'art. 47 del D.P.R. 445/2000 che la sottoscritta non si trova in situazioni, anche potenziali, di conflitto di interesse e attesta altresì l'avvenuta verifica dell'inesistenza di altre situazioni di conflitto di interesse ai sensi dell'art. 6-bis della L. 241/1990;

DI ATTESTARE che dal presente decreto non deriva né può derivare un impegno di spesa a carico della Regione.

il Dirigente di Settore  
(*Arch. Lucia Taffetani*)

Documento informatico firmato digitalmente  
ai sensi del D. Lgs 82/2005 il quale sostituisce il documento  
cartaceo e la firma autografa

## DOCUMENTO ISTRUTTORIO

### 1. NORMATIVA DI RIFERIMENTO

R.D.L. 3267/23 “Riordinamento e riforma della legislazione in materia di boschi e di terreni montani” nonché il relativo regolamento di applicazione di cui al R.D.L. n. 1126/26.

L.R. n. 6 del 23 febbraio 2005 “Legge Forestale Regionale” che disciplina le azioni, gli interventi e la salvaguardia nel settore forestale e dell’assetto idrogeologico del territorio.

D.G.R. Marche n. 1732 del 17/12/2018 “*Prescrizioni di Massima e Polizia Forestale regionali - Disciplina delle attività di gestione forestale*”.

D.G.R. 150 del 23.06.2023 “D. Lgs. 230/2017 – Piano Regionale per il controllo delle specie esotiche invasiva. Approvazione e pubblicazione avviso pubblico per il controllo delle specie esotiche invasive nel territorio regionale in base ai criteri per la concessione dei contributi previsti dalla D.G.R. 782/2023, annualità 2023”.

### 2. MOTIVAZIONE

#### 2.1) Premessa

L’Ente Parco naturale del Conero ha presentato in data 01.09.2023 allo scrivente Settore della Regione Marche, istanza di autorizzazione agli interventi finalizzati al controllo delle specie esotiche invasive in località Monte Conero - Pian di Raggetti di Ancona su per una superficie inferiore ai 2 ha., acquisita al Ns. prot. n. 1053456|01/09/2023|R\_MARCHE|GRM|GCMN|A|420.60.70/2023/GCMN/4145.



Vista l'istanza è stata eseguita l'istruttoria che ha portato al seguente parere nel rispetto dei termini del procedimento previsti per il 31.10.2023, dato atto che la sua durata è di 60 gg. salvo sospensioni o interruzioni.

## 2.2) Quadro di riferimento progettuale desunto dalla documentazione presentata

L'Ente Parco naturale del Conero, nell'ambito delle azioni previste dal piano regionale per il controllo delle specie esotiche invasive previste dalla D.G.R. 150/2023, contempla degli interventi a carico di individui arborei e/o alcuni nuclei di Ailanto (*Ailantus altissima*) nei soprassuoli boschivi per contrastarne la diffusione. L'intervento viene realizzato totalmente all'interno del Parco del Conero ed in particolare nella parte alta del M. Conero con esposizione occidentale, su una superficie di circa 20.000 mq. a substrato calcareo non ricadente in ambiti instabili censiti dal Piano per l'assetto idrogeologico della Regione Marche (P.A.I. - D.A.C.R. 116/2004 e ss.mm.ii.). Il limite è segnato dai rimboschimenti che coprono le incisioni rupestri, mentre verso sud è dato dalla prateria di Pian di Raggetti, altresì la medesima ne segna il limite orientale. Morfologicamente l'area è collocata su un dislivello molto ampio che si fa più ripido, soprattutto verso l'impluvio. La rete idrografica è irrilevante trattandosi di un alto versante. Le piante di ailanto sono radicate in macchie più o meno ampie, per piccoli gruppi isolati e per singoli individui nei margini dei sentieri.

L'intervento desumibile dallo screening di Valutazione di Incidenza prevede in sintesi l'abbattimento di piante di ailanto con devitalizzazione ed esclude sia la trasformazione dell'uso del suolo che l'apertura o la sistemazione di piste di accesso all'area. Sono esclusi anche i movimenti terra.

### DESCRIZIONE DELL'INTERVENTO

Successivamente all'acquisizione delle aree l'ente Parco procederà all'intervento sull'ailanto come di seguito descritto.

- Verifica puntuale sulle piante da eliminare su tutta la superficie interessata;
- Attività 1: Rispetto alle Piante adulte di ailanto (altezza maggiore di 3 metri) individuate si interverrà nel seguente modo: abbattimento dell'esemplare possibilmente previa devitalizzazione endoterapica con diserbanti sistemici: ciò permetterà di devitalizzare l'apparato radicale ed impedirà la rivegetazione degli stoloni. Qualora non fosse possibile la preventiva devitalizzazione si provvederà ad abbattere in fase vegetativa (da maggio a settembre) e pennellare sulla ceppaia il diserbante sistemico. Rispetto alle Piante giovani (altezza tra 1,50 e 3 metri) individuate si interverrà nel seguente modo: taglio in fase vegetativa delle singole piantine con forbice ed immediata pennellatura della superficie di taglio con diserbante sistemico così da devitalizzare l'apparato radicale.
- Attività 2: A - Nella nuova stagione sarà verificata la ricomparsa di nuove piante. B - Su queste nuove piante sarà applicato il disseccante con un pennello e guanti, o con un tampone di spugna, evitando che vada alla deriva (inevitabile con qualsiasi altro metodo).



Saranno evitati i trattamenti in giornate ventose ponendo attenzione a non interessare eventuali altre specie arboree limitrofe. Al fine di massimizzare l'efficacia dell'intervento, l'utilizzo del dissecante sistemico andrà effettuato la prima volta nel periodo autunnale quando la pianta richiama la linfa dalle foglie alle radici ed eventualmente ripetuto successivamente se le ceppaie tendono a ricacciare ugualmente.

- Attività 3: Ove necessario ricomporre la superficie boschiva è prevista la piantagione di specie arbustive autoctone (Vivaio AMAP) selezionate tra le specie indicate nell'allegato C del Regolamento del Parco con la preferenza di: Biancospino (*Crataegus monogyna*), Caprifoglio etrusco (*Lonicera etrusca*), Lentisco (*Pistacia lentiscus*), più adatte alla tenuta del terreno ed al contesto paesaggistico della zona.

Gli interventi sono esclusi nel periodo di nidificazione degli uccelli che va da marzo a luglio e di fioriture.

### CRONOPROGRAMMA INTERVENTO

- Attività 1 - settembre/ottobre 2023.
- Esbosco legname.
- Attività 2 a - aprile 2024 e 2 b - ottobre 2024.
- Eliminazione secco e pulizia area.
- Attività 3 - novembre 2024.

### 3. ISTRUTTORIA INTERNA

Dal 01/04/2016, ai sensi della L.R. 13/2015 e delle Delibere di Giunta Regionale dalla n. 302 alla n.307 del 31/03/2016 le competenze in materia di Vincolo idrogeologico e legge forestale regionale, già delegate dalla Regione Marche alle Province marchigiane con L.R. 13/1999 art. 16, sono state riacquisite dalla Regione Marche. Vista l'istanza è stata eseguita l'istruttoria che ha portato al seguente parere.

A seguito degli adempimenti istruttori a tavolino si rappresenta che:

- l'area risulta essere ricadente tra gli ambiti sottoposti a vincolo idrogeologico di cui al R.D.L. 30/12/1923 n. 3267, così come cartografati dai relativi provvedimenti istitutivi.

Dalla presa visione dei luoghi nel sopralluogo del 07.09.2023 da parte del funzionario Dott. Stefano Mengoni affiancato dal funzionario Dott. Agr. Marco Pensalfini del Genio Civile Marche Nord della Regione Marche, in presenza del Dott. Agr. Marco Zannini e del Dott. Arch. Ludovico Caravaggi per l'ente Parco naturale del Conero, è emerso che:

- la vegetazione presente in loco è riconducibile alla definizione di "bosco" ai sensi dell'art. 2 c.1 lett. e L.R. 06/2005. Nello specifico trattasi di fustaie disetanee miste da rimboschimento in parte naturaliformi con essenze di latifoglie quali roverella, leccio,



- carpino ecc. e secondariamente olmo, ed essenze di conifere quali pino d'Aleppo, pino nero, cipresso, ecc. con essenze arbustive di viburno, alaterno, ecc.;
- gli elaborati costitutivi dell'istanza sono sostanzialmente condivisibili. Nel corso del sopralluogo si è constatato l'invasività, indicata negli elaborati in istanza, dell'Ailanto nonché la presenza di alcuni individui arborei secchi in piedi e seccaginosi a discapito delle formazioni boscate sopra richiamate;
  - l'esigenza manifestata dal richiedente è quella di eseguire un diradamento selettivo finalizzato al contenimento della proliferazione delle essenze esotiche invasive tramite l'abbattimento degli individui di ailanto vitali, secchi e seccaginosi a beneficio dei rimboschimenti naturaliformi autoctoni.

Stante la condizione del bosco osservata, stante il carattere dell'intervento richiesto che si ritiene motivato, si autorizza e prescrive quanto segue.

#### 4. ESITO DELL'ISTRUTTORIA

Alla luce di quanto fin qui esposto, si propone l'adozione del presente decreto avente come oggetto "R.D.L. 3267/1923, L.R. 06/2005, D.G.R. 1732/2018, D.G.R. 150/2023. Autorizzazione agli interventi finalizzati al controllo delle specie esotiche invasive in località Monte Conero - Pian di Raggetti di Ancona di cui al Fgl. 152 part. 22, 23, 24, 28, 29, 38 e 44 C.T. e Fgl. 158 part. 31, 139 e 140 C.T.. Ditta richiedente: Ente Parco Naturale del Conero".

#### PRESCRIZIONI

- a) al fine di evitare che le operazioni di abbattimento degli individui esotici infestanti di ailanto vitali, seccaginosi e secchi, provochino danni ad altre piante costitutive del rimboschimento naturaliforme autoctono, oltreché a beni e/o persone, si richiama il rispetto delle disposizioni di cui all'art. 10 C.2 e C. 3 della D.G.R. 1732/2018 (circa l'adozione delle misure per il controllo della caduta e la salvaguardia delle piante);
- b) ai sensi dell'art. 11 C .1 della D.G.R. 1732/2018, per evitare i danni al soprassuolo e soprattutto ad altre piante costitutive del rimboschimento naturaliforme autoctono, l'allestimento degli assortimenti ed il loro sgombero dovrà comunque compiersi il prima possibile. Andrà altresì osservato l'art. 11C.3 della D.G.R. 1732/2018 (circa lo sgombero dei residui di lavorazione dalla viabilità, dall'alveo dei corsi d'acqua e dagli impluvi). Al fine di contrastare il pericolo d'incendio si richiama il rispetto delle disposizioni di cui all'art. 11 c.4 della D.G.R. 1732/2018 (circa l'allontanamento dei residui di lavorazione da strade pubbliche, private, piste forestali, mulattiere e sentieri);
- c) ai sensi dell'art. 23 c.1 e dell'art. 9 c.2 delle Prescrizioni di Massima e Polizia Forestale di cui alla D.G.R. 1732/2018, gli interventi richiesti sono consentiti in qualsiasi periodo dell'anno. Sono fatte salve limitazioni temporali finalizzate a tutele specifiche in capo all'Ente Parco naturale del Conero. Ai sensi dell'art. 2 c. 6 della D.G.R. 1732/2018, la





presente autorizzazione ha validità sino al 31/03/2025, prorogabile di un ulteriore anno su richiesta dell'Ente Parco naturale del Conero.

Si ricorda che:

- in ottemperanza alla L.241/1990, così come modificata con le leggi n.124 del 7-8-2015 e n.221 del 28-12-2015, il presente atto è formulato con esclusivo riferimento al R.D. 3267/1923 alla L.R. 06/2005 e D.G.R. 1732/2018, facendo sempre salvi ed impregiudicati eventuali diritti, azioni o ragioni di terzi nonché altra normativa.
- che il presente atto non costituisce in alcun modo titolo per l'esecuzione degli interventi su aree che non fossero in piena disponibilità del richiedente.
- sono fatti salvi i pareri e le autorizzazioni di competenza di altri Enti o di altri Servizi, anche di questa Amministrazione o di altri soggetti.

Si attesta l'avvenuta verifica dell'inesistenza di situazioni anche di potenziale conflitto di interesse, ai sensi dell'art. 6bis della L.241/1990.

Il responsabile del procedimento  
(*Dott. Stefano Mengoni*)

Documento informatico firmato digitalmente  
ai sensi del D. Lgs 82/2005 il quale sostituisce il documento  
cartaceo e la firma autografa

ALLEGATI

Nessuno





**Ente Parco Regionale del Conero**

**PROVVEDIMENTO del VICE PRESIDENTE**

N. 21

Data 31/08/2023

**OGGETTO:** Approvazione progetto definitivo per Lavori di eradicazione di Ailanthus altissima all'interno delle azioni previste nel bando "REALIZZAZIONE DI INTERVENTI PIANO REGIONALE PER IL CONTROLLO DELLE SPECIE ESOTICHE INVASIVE NEL TERRITORIO REGIONALE ANNO 2023".

L'anno duemilaventitré, il giorno trentuno del mese di agosto, nel proprio ufficio,

**IL VICE PRESIDENTE**

Visto il documento istruttorio riportato in calce alla presente deliberazione predisposto dal Direttore dal quale si rileva la necessità di adottare il presente atto;  
Ritenuto, per i motivi riportati nel predetto documento istruttorio e che vengono condivisi, di disporre in merito;

**Tutto ciò** premesso e considerato,

**D I S P O N E**

- 1) di approvare il progetto definitivo per i "Lavori di eradicazione di Ailanthus altissima all'interno delle azioni previste nel bando "REALIZZAZIONE DI INTERVENTI PIANO REGIONALE PER IL CONTROLLO DELLE SPECIE ESOTICHE INVASIVE NEL TERRITORIO REGIONALE ANNO 2023";
- 2) di dare atto che come opera pubblica direttamente attuate dall'Ente Parco del Conero il presente provvedimento e la sua ratifica con delibera di consiglio direttivo, assistite dalla validazione del progetto indicato nel documento istruttorio, ai sensi dell'art. 47 del d.P.R. 21 dicembre 1999, n. 554 equivale alla seguente determinazione "visto il Format presentato ai sensi del par. 6.1/6.2 delle linee guida regionali di cui alla DGR Marche 1661 del 30/12/2020, esclude l'intervento dalle procedure della Valutazione Appropriata in quanto considerato al di sotto della soglia di significatività dell'incidenza e rilascia il nulla osta";
- 3) di dare atto che sarà acquisito parere di compatibilità idrogeologica ai sensi dell'art. 89 del D.P.R. 380/01 e gli accertamenti di cui all'art. 10 della L. R. Marche 22/2011 (D.G.R. 53/2014).
- 4) Di dare atto che il presente progetto sarà inviato nei termini indicati nel bando alla regione Marche.

**IL VICE PRESIDENTE**  
dell'Ente Parco Regionale del Conero  
Arch. Riccardo Picciafuoco

oo



## DOCUMENTO ISTRUTTORIO

### **Premesso** che,

con decreto n. 150 del 23/06/2023 il dirigente del settore territori interni, parchi e rete Ecologica regionale di consiglio direttivo n. 59 del 26/06/2020 ha approvato e pubblicato l'Avviso pubblico "per il controllo delle specie esotiche invasive nel territorio regionale in base ai criteri per la concessione dei contributi previsti della DGR 782 del 05/06/2023 – capitoli 2090510129, 2090520068, Bilancio 2023/2025, annualità 2023";

il bando vuole incentivare le attività necessarie per il Controllo delle specie esotiche invasive che rappresentano "la seconda causa di perdita della biodiversità nel mondo, che minaccia il 33% delle specie di uccelli, l'11% degli anfibi, concausa nel 54% delle estinzioni animali conosciute, e fattore determinante nel 20% delle estinzioni di specie animali. Tra gli impatti negativi correlati non vengono altresì computati quelli sulla salute umana e sulle attività economiche. Il regolamento UE n. 1143/2014, entrato in vigore il 1 gennaio 2015, stabilisce le norme atte a prevenire, ridurre al minimo e mitigare gli effetti negativi sulla biodiversità causati dall'introduzione e dalla diffusione, deliberata o accidentale, delle specie esotiche invasive (con particolare riferimento alle specie inserite nell'elenco di rilevanza unionale), nonché a ridurre al minimo e a mitigare gli impatti che queste possono avere sulla salute umana e sull'economia. Il decreto legislativo n. 230/2017 adegua la normativa nazionale alle disposizioni di tale regolamento prevedendo, in particolare, l'eradicazione, il controllo numerico, il contenimento e la gestione delle specie esotiche invasive.";

il bando indica tra le attività necessarie per il Controllo delle specie esotiche invasive le seguenti:

- rilevamento precoce ed eradicazione rapida delle specie.
- significativa riduzione della consistenza sui territori e la relativa gestione, nel caso di specie diffuse.

Dato atto che,

il sottoscritto direttore e il dott. arch. Ludovico Caravaggi Vivian (individuato come Responsabile Unico del Procedimento) hanno dato avvio alla progettazione e predisposto la documentazione per presentare domanda al bando indicato sopra;

il progetto predisposto prevede un intervento di eradicazione di più nuclei di ailanto nel territorio naturale del Parco del Conero, più precisamente nelle immediate vicinanze dei "Piani di Raggetti".

Il progetto è conforme alla pianificazione del piano del Parco ed a tutte le altre discipline di settore negli indirizzi generali regolamentari citati anche nel bando Regionale, visto il Format presentato ai sensi del par. 6.1/6.2 delle linee guida regionali di cui alla DGR Marche 1661 del 30/12/2020, si esclude l'intervento dalle procedure della Valutazione Appropriata in quanto considerato al di sotto della soglia di significatività dell'incidenza ed il progetto è validato quindi positivamente.

il progetto puntualmente descritto nella Relazione tecnica è composto dai seguenti elaborati allegati in corpo separato:

- 00\_relazione tecnica progetto (con individuazione intervento su PdP e Piano di gestione rete natura 2000);
- 01\_Planimetria individuazione area di intervento\_ localizzazione punti di interesse;
- 02\_Planimetria individuazione area di intervento\_ localizzazione puntuale;
- 03\_Planimetria ampia individuazione interventi;
- 04\_Planimetria puntuale individuazione interventi;
- 05\_Planimetria individuazione catastali su area intervento;
- 06\_documentazione fotografica;
- 07\_CME\_Computo metrico estimativo e QE\_quadro economico;
- 08\_mappa e visure catastali;



09\_elenco proprietà;

10\_Format di supporto Screening di Valutazione di Incidenza.

**Dato inoltre atto** che l'importo dell'intervento presenta il seguente Quadro Economico di calcolo sommario della spesa:

A IMPORTO LAVORI -	<b>€ 28.482,39</b>
B SOMME A DISPOSIZIONE DELL'AMMINISTRAZIONE	
B.1.2 IVA 22% sui lavori	€ 6.266,13
B.1.3 Art. 113 comma 2 D. Lgs. 50/2016 e smi 2%	€ 569,65
B.1.4 spese impreviste, economie ed arrotondamenti	€ 1.181,84
Totale somme a disposizione amministrazione (B)	<b><u>€ 8.017,61</u></b>
TOTALE PROGETTO (A + B)	<b>€ 36.500,00</b>

di dare atto inoltre che,

come opera pubblica direttamente attuate dall'Ente Parco del Conero il presente provvedimento e la sua ratifica con delibera di consiglio direttivo, assistite dalla validazione del progetto, ai sensi dell'art. 47 del d.P.R. 21 dicembre 1999, n. 554

dovrà essere acquisito parere di compatibilità idrogeologica ai sensi dell'art. 89 del D.P.R. 380/01 e gli accertamenti di cui all'art. 10 della L. R. Marche 22/2011 (D.G.R. 53/2014).

il presente progetto sarà inviato nei termini indicati nel bando alla regione Marche.

Responsabile Unico del Procedimento  
dott. arch. Ludovico Caravaggi Vivian

Il Direttore  
Dott. Marco Zannini